



# MUNICÍPIO DE ALTEROSA

## ESTADO DE MINAS GERAIS



### PREGÃO PRESENCIAL Nº 63/2025

O **MUNICÍPIO DE ALTEROSA**, pessoa jurídica de direito público interno, com endereço na Praça Getúlio Vargas, nº 310, Centro, Alterosa, Minas Gerais, inscrito no CNPJ/MF sob o nº 18.243.238/0001-03, através do Prefeito Municipal, **Marcelo Nunes de Souza**, da Pregoeira e sua respectiva Comissão de Licitações designada pela Portaria nº 09 de 02 de janeiro de 2025 e através da motivação pela Secretaria Municipal de Educação, torna público a abertura do **Processo Licitatório nº 274/2025**, na modalidade **Pregão Presencial nº 63/2025, do tipo menor preço GLOBAL**, regido pela Lei Federal nº 14.133, de 01 abril de 2021, e pelas demais condições fixadas neste instrumento convocatório.

O Pregão Presencial será regido na forma da Lei Federal nº 14.133/2021, e suas alterações, Decreto Municipal de nº 421/2024, "Que regulamenta a modalidade Pregão Presencial no âmbito de Alterosa/MG".

A utilização da forma presencial da modalidade Pregão se justifica tendo em vista que o artigo 176 da Lei nº 14.133/2021 dá um prazo maior de 06 (seis) anos para os municípios de até 20.000 (vinte mil) habitantes, contados da data de publicação desta Lei, para cumprimento:

***II – da obrigatoriedade de realização da licitação sob a forma eletrônica a que se refere o § 2º do art. 17 desta Lei;***

Além da previsão constante na Legislação Federal, o Decreto Municipal de nº 421/2024, que regulamenta os procedimentos a serem realizados com fundamento na Lei Federal nº 14.133/2021, estabelece no Art. 115. *Quando a licitação for realizada de forma presencial, a sessão deverá ser registrada em ata e gravada em áudio e vídeo, sendo a gravação juntada aos autos do processo licitatório pertinente*, consoante disposição expressa no art. 176 da citada lei desde que justificada no edital e suas disposições preliminares (...)

A Lei Federal nº 14.133/2021, (art. 17), assim como o Decreto Municipal de nº 421/2024, (art. 1º § 3º) diz que as licitações serão realizadas preferencialmente sob a forma eletrônica, admitida a utilização da forma presencial, desde que motivada, devendo a sessão pública ser registrada em ata e gravada em áudio e vídeo cujo arquivo será acostado ao processo administrativo.

O edital de pregão em liça segue o rito procedimental comum a que se refere o art. 17 da Lei Federal nº 14.133, de 01 de abril de 2021.

Constituem anexos deste instrumento convocatório, dele fazendo parte integrante:

- a) Anexo I – Quantitativo Estimado "Formulário de Proposta";
- b) Anexo II – Carta de Credenciamento;
- c) Anexo III – Declaração de Inexistência de Fato Superveniente;
- d) Anexo IV – Declaração de Regularidade com o exigido no art. 7º, inciso XXXIII da Constituição Federal;
- e) Anexo V – Modelo de Declaração de Nepotismo no âmbito da Administração Pública;
- f) Anexo VI – Modelo de Declaração de Microempresa e Empresa de Pequeno Porte;
- g) Anexo VII – Modelo de Declaração de que cumpre plenamente os requisitos de habilitação definidos no instrumento convocatório;
- h) Anexo VIII – Modelo de Declaração de que cumpre as exigências de reserva de cargos para pessoa com deficiência e para reabilitado da previdência social;
- i) Anexo IX – Atestado de visita e vistoria;
- j) Anexo X - Declaração de dispensa de visita/vistoria;
- k) Anexo XI - Minuta do Contrato;



MUNICÍPIO DE ALTEROSA  
ESTADO DE MINAS GERAIS



I) Anexo XII - Termo de referencia;

01 - OBJETO DA LICITAÇÃO

- 1.1. - A presente licitação tem por objetivo a seleção de proposta mais vantajosa visando promover a CONTRATAÇÃO DE EMPRESA ESPECIALIZADA PARA A CONFECÇÃO E INSTALAÇÃO DE MÓVEIS PLANEJADOS EM MDF, SOB MEDIDA, DESTINADOS ÀS SALAS DA NOVA ESCOLA EM CONSTRUÇÃO, INCLUINDO O FORNECIMENTO DE TODOS OS MATERIAIS E ACESSÓRIOS NECESSÁRIOS, conforme descrições, especificações e quantidades estimadas constantes nos anexos I e X.
- 1.2. - Em se tratando de empresas EPP, ME e MEI terão tratamento jurídico diferenciado conforme previsão na lei complementar nº 123, de 14 de dezembro de 2006.

02 - DOTAÇÃO ORÇAMENTÁRIA

- 2.1. - As Dotações Orçamentárias destinadas ao pagamento dos objetos licitados são as previstas na Lei Orçamentária Anual de 2025:

<b>02.003 - SECRETARIA DE EDUCAÇÃO</b>
1003 - EDUCAÇÃO BÁSICA
12.361 - Educação / Ensino Fundamental
2.030 - MANUTENÇÃO DAS ATIVIDADES DO ENSINO FUNDAMENTAL
<b>165 - 4.4.90.52.00.00.00 - EQUIPAMENTOS E MATERIAL PERMANENTE</b>

03 - RECEBIMENTO E ABERTURA DA DOCUMENTAÇÃO E PROPOSTAS

- 3.1. - A proposta comercial (item 04 do Edital) e a documentação necessária à habilitação (item 05 do Edital) deverão ser colocadas em **envelopes separados, indevassáveis, sob pena de desqualificação, sendo identificados da seguinte forma:**

ENVELOPE Nº 01

<p><b>RAZÃO SOCIAL E ENDEREÇO DO PROPONENTE</b> <b>“ENVELOPE PROPOSTA DE PREÇO”</b> <b>PROCESSO LICITATÓRIO Nº 274/2025</b> <b>PREGÃO PRESENCIAL Nº 63/2025</b> <b>MUNICÍPIO DE ALTEROSA - ESTADO DE MINAS GERAIS</b> <b>A/C DA PREGOEIRA</b></p>
---

ENVELOPE Nº 02

<p><b>RAZÃO SOCIAL E ENDEREÇO DO PROPONENTE</b> <b>“ENVELOPE DOCUMENTAÇÃO”</b> <b>PROCESSO LICITATÓRIO Nº 274/2025</b> <b>PREGÃO PRESENCIAL Nº 63/2025</b> <b>MUNICÍPIO DE ALTEROSA - ESTADO DE MINAS GERAIS</b> <b>A/C DA PREGOEIRA</b></p>
--

- 3.2. - Os envelopes deverão ser entregues a pregoeira na Prefeitura Municipal de Alterosa, NA SESSÃO DO PREGÃO, da seguinte forma:



# MUNICÍPIO DE ALTEROSA

## ESTADO DE MINAS GERAIS



### SESSÃO DE REALIZAÇÃO DO PREGÃO:

LOCAL: Sede do Setor de Compras e Licitações, Rua Dom Pedro II, nº 54, Centro.

DIA: 09/12/2025

HORÁRIO: às 08h00min (oito horas).

- 3.3. - O MUNICÍPIO DE ALTEROSA não se responsabilizará por envelopes “Proposta” e “Documentação” que não sejam entregues à Pregoeira designada, no local, data e horários definidos no item 3.2.

### 04 – PROPOSTA COMERCIAL

- 4.1. - No “ENVELOPE Nº 1 - PROPOSTA COMERCIAL”, o licitante deverá apresentar sua proposta comercial, **sem rasuras**, em uma via, datilografada ou processada em computador, **se possível em papel formato A4**, assinada pelo seu representante legal devidamente identificado e qualificado e, se possível, uma cópia em **Pendrive**, constando obrigatoriamente o seguinte:
- 4.1.1. - Identificação da empresa proponente, com nome, número do CNPJ, endereço, cidade, Estado e CEP;
- 4.1.2. - Descrição completa do objeto ofertado, constando todas as especificações: item, unidade, quantidade, preço unitário e preço total e marca dos objetos licitados; vedada a indicação de mais de uma fabricante para cada item, bem como sua substituição durante o julgamento desta licitação.  
\* Caso haja dúvidas quanto às especificações do objeto ofertado em relação ao solicitado no edital, poderá ser solicitada demonstração técnica ou comprovação equivalente para fins de conferência e esclarecimento, conforme o caso.
- 4.1.3. - Termo de compromisso do licitante, declarando que o objeto do certame será entregue conforme estipulado neste edital, devendo o objeto ser de boa qualidade, que cumprirá rigorosamente com os prazos de entrega e que se responsabiliza pela autenticidade da proposta por ele apresentada e que sua proposta comercial compreende a integralidade dos custos para atendimento dos direitos trabalhistas assegurados na Constituição Federal, nas leis trabalhistas, nas normas infralegais, nas convenções coletivas de trabalho e nos termos de ajustamento de conduta vigentes na data de entrega das propostas, conforme disposto no parágrafo § 1º art. 63º da Lei nº 14.133, de 1 de abril de 2021.
- 4.1.4. - Indicação do prazo de validade da proposta, que deverá ser de, no mínimo, 60 (sessenta) dias, a contar da data de apresentação da mesma. Em caso de omissão, deverá prevalecer o prazo disposto em Lei;
- 4.2. - Os preços deverão ser expressos em moeda corrente do país, com o máximo 02 (duas) casas decimais após a vírgula, sendo desconsiderada, para efeito de julgamento, a terceira casa decimal.
- 4.3. - Serão desclassificadas as propostas que não atenderem às exigências do presente edital e seus anexos, por estarem omissas ou apresentarem irregularidades, ou defeitos capazes de dificultar o julgamento;
- 4.4. - Nos preços propostos estarão incluídos todos os tributos, encargos sociais e trabalhistas, e quaisquer outros ônus que porventura possam recair sobre o fornecimento do objeto da presente licitação, os quais ficarão a cargo única e exclusivamente da contratada.



# MUNICÍPIO DE ALTEROSA

## ESTADO DE MINAS GERAIS



- 4.5. - As propostas poderão ser corrigidas automaticamente pela pregoeira, caso contenham erros de soma e/ou multiplicação, bem como divergências entre o preço unitário e o total do item, hipótese em que prevalecerá sempre o primeiro. Sendo a proposta corrigida o representante da empresa deverá assiná-la se estiver presente na sessão.
- 4.6. - A apresentação da proposta por parte da licitante significa pleno conhecimento e integral concordância com as cláusulas e condições deste Instrumento e total sujeição à legislação pertinente, ficando ratificado nos termos da Declaração prevista no artigo 4º, inciso VII, da Lei Federal nº 10.520, de 17 de julho de 2002.
- 4.7. - Para a elaboração a proposta instale o Programa Betha Auto Cotação em arquivo em Winrar, após instalação preencher os dados do fornecedor e em seguida abrir arquivo da proposta para preenchê-la. Deverá ser apresentada em PEN DRIVE e IMPRESSA.

Link para baixar o Programa Betha Auto Cotação:

<http://download.betha.com.br/versoesdisp.jsp?s=33>

Tutorial para instalação e utilização do Programa Betha Auto Cotação:

<https://www.youtube.com/watch?v=xtVjYCtiDio>

---

### 05 - CONDIÇÕES PARA HABILITAÇÃO

---

- 5.1. - Documentos para **CREDENCIAMENTO**, apresentar quando solicitado pela pregoeira:
- 5.1.1. - Anexo II - Carta de Credenciamento;
  - 5.1.2. - Anexo VI - Declaração de microempresa ou empresa de pequeno porte;
  - 5.1.3. - Anexo VII - Modelo de Declaração de que a proponente cumpre os requisitos de habilitação;
  - 5.1.4. - Registro comercial, no caso de empresa individual;
  - 5.1.5. - Ato constitutivo, estatuto ou contrato social em vigor, devidamente registrado, em se tratando de sociedades comerciais, e, no caso de sociedades por ações, acompanhado de documentos de eleição de seus administradores;
  - 5.1.6. - Documento de Identificação do representante da empresa na sessão do certame.
- 5.2. - Será exigida para **HABILITAÇÃO** a apresentação dos documentos, com vigência plena até a data fixada para a abertura dos envelopes "Documentação", conforme segue:
- 5.2.1. - **REGULARIDADE JURÍDICA**
- 5.2.1.1. - Registro comercial, no caso de empresa individual;
  - 5.2.1.2. - Certidão Simplificada da Junta Comercial do Estado sede da proponente, com validade máxima de 180 (cento e oitenta) dias, a contar da data da sua emissão;
  - 5.2.1.3. - Ato constitutivo, estatuto ou contrato social em vigor, devidamente registrado, em se tratando de sociedades comerciais, e, no caso de sociedades por ações, acompanhado de documentos de eleição de seus administradores.
  - 5.2.1.4. - Em se tratando de MEI, deverá apresentar o respectivo certificado CCMEI.





# MUNICÍPIO DE ALTEROSA

## ESTADO DE MINAS GERAIS



- 5.2.1.5. - Prova de inscrição no Cadastro Nacional de Pessoa Jurídica;

### 5.2.2. - REGULARIDADE FISCAL E TRABALHISTA

- 5.2.2.1. - Certificado de Regularidade para com o fundo de Garantia de Tempo de Serviço (Lei nº 8.036/90, artigo 27);
- 5.2.2.2. - Certidão Negativa de Débitos Trabalhistas;
- 5.2.2.3. - Prova de regularidade para com a Fazenda Federal (Certidão conjunta negativa ou positiva com efeito negativa, de quitação de tributos federais e a dívida ativa da União e Previdenciária);
- 5.2.2.4. - Prova de regularidade para com a Fazenda Estadual;
- 5.2.2.5. - Prova de regularidade para com a Fazenda Municipal, sendo do domicílio ou sede do licitante, ou outra equivalente, na forma da lei;

### 5.2.3. - QUALIFICAÇÃO ECONÔMICA FINANCEIRA

- 5.2.3.1. - Certidão negativa de falência ou recuperação judicial expedida pelo distribuidor da sede da pessoa jurídica, ou de execução patrimonial, expedida no domicílio da pessoa física;
- 5.2.3.2. - Balanço patrimonial e demonstrações contábeis do último exercício social, já exigíveis e apresentados na forma da lei, que comprovem a boa situação financeira da empresa, podendo ser atualizados por índices oficiais quando encerrado há mais de 3 (três) meses da data de apresentação da proposta, vedada a sua substituição por balancetes ou balanços provisórios, caso não seja otante pel simples.
- 5.2.3.3. - As empresas criadas no exercício financeiro da licitação deverão atender a todas as exigências da habilitação e ficarão autorizadas a substituir os demonstrativos contábeis pelo balanço de abertura.
- 5.2.3.3.1. - Quando optante pelo SIMPLES nacional: comprovante da opção pelo SIMPLES obtido no sítio da Secretaria da Receita Federal.
- 5.2.3.3.2. - Quando não optante pelo SIMPLES nacional: declaração de Imposto de Renda ou Balanço Patrimonial e demonstração do resultado do exercício DRE, comprovando ter receita bruta dentro dos limites estabelecidos nos incisos I e II, do artigo 3º, da Lei Complementar nº 123/06.
- 5.2.3.4. - O balanço patrimonial anual para a habilitação de microempresa ou empresa de pequeno porte será dispensado em razão da previsão contida no artigo 1.179, §2º do Código Civil, na Lei Complementar nº 123/2006, e do Decreto Municipal de nº 421/2024 sendo o mesmo substituído pela certidão simplificada.
- 5.2.3.5. - **COMPROVANTE DA CONDIÇÃO DE ME OU EPP**, se for o caso: Certidão Simplificada original da Junta Comercial da sede do licitante ou documento equivalente, **além de Declaração escrita** sob as penas da lei, de que cumpre os requisitos legais de qualificação da condição de



## MUNICÍPIO DE ALTEROSA ESTADO DE MINAS GERAIS



microempresa, de empresa de pequeno porte ou microempreendedor individual, estando apto a usufruir dos benefícios previstos nos art. 42 a art. 49 da Lei Complementar Federal n.º 123, de 2006 (**MODELO ANEXO VI**).

### 5.2.4. - QUALIFICAÇÃO TÉCNICA

- 5.2.4.1. - A empresa licitante deverá apresentar atestado de capacidade técnica, fornecido por pessoa jurídica de direito público ou privado, que comprove a **confecção e instalação** satisfatórias de objeto compatível com o deste certame.
- 5.2.4.2. - A licitante poderá, a seu critério, apresentar **Atestado de Visita e Vistoria**, emitido pelo Município, comprovando que realizou visita ao local e tomou conhecimento das condições de execução do objeto, **ou** apresentar **Declaração de Dispensa de Visita/Vistoria**, assumindo total responsabilidade por conhecer previamente todas as condições necessárias para a execução contratual, não cabendo, posteriormente, alegação de desconhecimento para fins de reequilíbrio econômico-financeiro, aditivos ou qualquer tipo de reivindicação. (**MODELO ANEXO IX ou ANEXO X**).

### 5.2.5. – DECLARAÇÕES

- 5.2.5.1. - Apresentação de declaração de inexistência de fato superveniente impeditivo da habilitação. (**MODELO ANEXO III**);
- 5.2.5.2. - Comprovante ou Declaração que dá cumprimento ao disposto no inciso XXXIII do art. 7º da Constituição Federal, onde proíbe o trabalho noturno, perigoso ou insalubre a menor de dezoito e de qualquer trabalho a menores de dezesseis anos, salvo na condição de aprendiz, a partir de quatorze anos. (**MODELO ANEXO IV**);
- 5.2.5.3. - Declaração de que a proponente tem conhecimento sobre a vedação do nepotismo no âmbito da administração pública municipal, que não contrata familiar de agente público que exerça cargo em comissão ou função de confiança e que preste serviço nesta entidade. (**MODELO ANEXO V**);
- 5.2.5.4. - Declaração da empresa de que cumpre as exigências de reserva de cargos para pessoa com deficiência e para reabilitado da Previdência Social, previstas no inc. IV, do art. 63, da Lei 14.133/21 e em outras normas específicas. (**MODELO ANEXO VIII**).

- 5.3. - Serão admitidas fotocópias sem autenticação cartorial, desde que os respectivos documentos originais sejam apresentados **na reunião de abertura dos envelopes de habilitação**, para a devida autenticação.
- 5.4. - Os documentos de habilitação devem ser apresentados em envelope nº 02, **lacrado**, devidamente identificado, **se possível em papel formato A4**.
- 5.5. - Não serão admitidas na licitação empresas impedidas de licitar em razão de penalidades anteriores, bem como as que se encontre em falência ou recuperação judicial.



## MUNICÍPIO DE ALTEROSA ESTADO DE MINAS GERAIS



- 5.6. - No caso de Certidões Negativas que não conste data de validade, serão aceitas com a data de emissão não superior a 60 (sessenta) dias.
- 5.7. - Os documentos retirados da Internet terão sua autenticidade certificada junto aos sites dos órgãos emissores, para fins de habilitação.
- 5.8. - Os documentos acima mencionados não poderão ser substituídos por qualquer tipo de protocolo ou apresentados por meio de fitas, discos magnéticos, filmes ou cópias em fac-símile, mesmo autenticadas.
- 5.9. - Uma vez incluído no processo licitatório, nenhum documento será devolvido, salvo se o original for substituído por cópia reprográfica autenticada ou tratar-se dos envelopes de licitantes desqualificadas.

---

### 06 - DA SESSÃO DO PREGÃO E DO CREDENCIAMENTO

---

- 6.1. – Poderão participar desta Licitação as empresas (pessoas jurídicas) legalmente constituídas e estabelecidas anteriormente à data de abertura do presente certame, com objeto social pertinente e compatível com o certame, e que atenderem às exigências deste edital e seus Anexos;
- 6.2. – É permitida a participação de empresas que estejam em recuperação judicial, devendo ser apresentada durante a fase de habilitação, do Plano de Recuperação já homologado pelo juízo competente e em pleno vigor, sem prejuízo do atendimento a todos os requisitos de habilitação econômico-financeira estabelecidos deste edital.
- 6.3. – Não poderão participar do presente certame a empresa:
  - 6.3.1. - Pessoa física ou jurídica que, nos 05 (cinco) anos anteriores à divulgação do edital, tenha sido condenada judicialmente, com trânsito em julgado, por exploração de trabalho infantil, por submissão de trabalhadores a condições análogas às de escravo ou por contratação de adolescentes nos casos vedados pela legislação trabalhista.
  - 6.3.2. - Pessoa física ou jurídica que incidirem nas hipóteses previstas no § 1º e § 2º do art. 9º da Lei nº 14.133, de 1º de abril de 2021.
  - 6.3.3. - Estrangeira que não funcione no País;
  - 6.3.4. - Que tenha(m) sido declarada(s) inidônea(s) pela Administração Pública e, caso participe do processo licitatório, estará(ão) sujeita(s) às penalidades previstas no Art. 155 a 163 da Lei Federal 14.133/21 sem prejuízo da cobrança de perdas e danos;
  - 6.3.5. - Que esteja cumprindo penalidade que a impeça de participar de licitação junto à Administração Pública;
  - 6.3.6. - Que possua participação direta ou indireta de sócio, diretor ou responsável técnico que tenha vínculo empregatício com o município de Alterosa/MG.
  - 6.3.7. - Não será permitida a participação de pessoa física ante a exigência de balanço patrimonial como qualificação econômico financeira para a execução do objeto aplicando de forma subsidiária os termos da IN nº 116/2021 do Ministério da Economia, (SEGES).
- 6.4. - A pregoeira declarará aberta a sessão do PREGÃO em data e hora, especificada no item 3.2, dando início ao credenciamento e identificação dos representantes das proponentes, onde colherá suas declarações dando ciência do cumprimento dos requisitos de habilitação exigidos no presente Instrumento, com a apresentação do Anexo VII – Modelo de Declaração de que a proponente cumpre os requisitos de habilitação.



## MUNICÍPIO DE ALTEROSA ESTADO DE MINAS GERAIS



- 6.5. - Para manifestação nas fases do procedimento licitatório, o representante único da proponente participante deverá apresentar-se a pregoeira, quando convocado para credenciamento, devidamente munido com cédula de identidade ou CNH (Carteira Nacional de Habilitação) e documentação apropriada, observando o que segue:
- 6.5.1. - As **pessoas jurídicas** ou firmas individuais deverão credenciar, mediante apresentação de procuração, com firma reconhecida, por instrumento público ou particular (anexar cópia do estatuto ou contrato social), um procurador para lhe atribuir poderes no tocante à formulação de lances e demais práticas necessárias para concretizar os atos e operações no sistema (modelo Anexo II).
- 6.5.2. - Em se tratando de sócio, proprietário ou dirigente da proponente, deverá ser apresentado cópia do respectivo Estatuto ou Contrato Social, no qual estejam expressos os seus poderes para exercerem direitos e assumir obrigações.
- 6.5.3. - **Em se tratando de microempresa – ME ou empresa de pequeno porte – EPP, a comprovação desta condição será efetuada mediante certidão expedida pela Junta Comercial e deverá ocorrer quando do credenciamento, sob pena de não aplicação dos efeitos da Lei Complementar nº 123/2006.**
- 6.5.4. - **Cuidando-se de MEI deverá ser apresentado o respectivo certificado CCMEI;**
- 6.5.5. - Não será admitida a participação de um mesmo representante para mais de uma empresa licitante.
- 6.5.6. - A não apresentação ou incorreção de quaisquer dos documentos de credenciamento impedirá a participação do representante da licitante na sessão, para fins de apresentação de lances.
- 6.6. - Após o encerramento do credenciamento e identificação dos representantes das proponentes, a pregoeira não mais aceitará novos proponentes, dando início ao recebimento dos envelopes contendo a Proposta Comercial e a Documentação, salvo os participantes devidamente credenciados.

---

### 07

### - DA CLASSIFICAÇÃO DAS PROPOSTAS COMERCIAIS

---

- 7.1. – Os envelopes de Propostas Comerciais serão abertos e será verificado o atendimento a todas as especificações e condições estabelecidas neste Edital, sendo imediatamente desclassificadas aquelas que estiverem em desacordo;
- 7.2. – A pregoeira classificará a proposta de valor mais baixo e as propostas com valores até 10% (dez por cento) superiores àquelas para fazer novos lances verbais e sucessivos, até a proclamação do vencedor.
- 7.2.1. - Se não houver, no mínimo, 03 (três) propostas de preços nas condições definidas no subitem anterior, a pregoeira classificará as melhores propostas, até o máximo de 03 (três), para que seus autores participem dos lances verbais, quaisquer que sejam os preços oferecidos nas propostas apresentadas.
- 7.3. - Às proponentes classificadas será dada a oportunidade para nova disputa, por meio de lances verbais e sucessivos, com valores distintos e decrescentes, a partir do autor da proposta classificada de maior preço e os demais em ordem decrescente de classificação.
- 7.4. - Se duas ou mais propostas em absoluta igualdade de condições ficarem empatadas será realizado sorteio em ato público para definir a ordem de apresentação dos lances verbais.



## MUNICÍPIO DE ALTEROSA ESTADO DE MINAS GERAIS



- 7.5. - A desistência em apresentar lance verbal, quando convocado pela pregoeira, implicará na exclusão da proponente da etapa de lances verbais e na manutenção do último preço apresentado pelo proponente, para efeito de posterior ordenação das propostas.
- 7.6. - É vedada a oferta de lance com vista ao empate.

---

### 08 – DO JULGAMENTO

---

- 8.1. - O critério de julgamento será o de MENOR PREÇO GLOBAL garantindo os padrões de qualidade.
- 8.2. - Declarada encerrada a etapa competitiva de lances, as ofertas serão ordenadas para classificação a partir do menor preço.
- 8.3. - A pregoeira examinará a aceitabilidade da primeira proposta classificada.
- 8.4. - A pregoeira deverá comparar os preços apresentados com atuais praticados no mercado ou até mesmo propostos em licitação anteriores, utilizando-se da pesquisa realizada, que será juntada aos autos por ocasião do julgamento, e / ou de todos meios possíveis para a correspondente verificação.
- 8.5. - Constatado o atendimento pleno às exigências editalícias, será a proponente declarada vencedora, sendo-lhe adjudicado o objeto para o qual apresentou proposta.
- 8.6. - Sendo aceitável a proposta de menor preço, será aberto o envelope contendo a documentação de habilitação da proponente que tiver formulado para confirmação das suas condições habilitatórias.
- 8.7. - Se a proposta não for aceitável ou se a proponente não atender às exigências habilitatórias, a pregoeira examinará as demais propostas subseqüentes classificadas, verificando a sua aceitabilidade quanto ao objeto e valor, procedendo à verificação das condições de habilitação da proponente, até a apuração de uma proposta que atenda ao edital, sendo a respectiva proponente declarada vencedora e a ela adjudicado o objeto deste edital, para o qual apresentou proposta.
- 8.8. - Em havendo apenas uma proposta e desde que atenda a todos os termos do edital e que seu preço seja compatível com o valor estimado da contratação, esta poderá ser aceita.
- 8.9. - Caso não venham ser realizados lances verbais, será verificada a conformidade entre a proposta escrita de menor preço e o valor estimado da contratação.
- 8.10. - Apurada a melhor proposta que atenda ao edital, a pregoeira deverá negociar para que seja obtido um melhor preço.
- 8.11. - Aberto o invólucro “DOCUMENTAÇÃO”, em havendo restrição quanto à regularidade fiscal, fica concedido um prazo de 05 (cinco) dias para a sua regularização, prorrogável por igual período mediante justificativa tempestiva e aceita pela pregoeira, para as empresa enquadradas em ME e EPP.
- 8.12. - A não regularização fiscal no prazo estabelecido no subitem 8.11, implicará decadência do direito à contratação, sendo facultado a administração convocar os licitantes remanescentes, na ordem de classificação, para negociar nos termos do disposto no art 4º, inciso XXIII, da Lei 10.520, de 17 de julho de 2002.
- 8.13. - A pregoeira negociará diretamente com o proponente, para obtenção de melhor preço.





# MUNICÍPIO DE ALTEROSA

## ESTADO DE MINAS GERAIS



- 8.14. - Da reunião lavrar-se-á a ata circunstanciada, na qual serão registrados todos os atos do procedimento e as ocorrências relevantes e que, ao final, será assinada pela pregoeira, Equipe de Apoio e pelas proponentes.

---

### 09 – DOS RECURSOS

---

- 9.1. - Declarada a vencedora, qualquer proponente poderá manifestar imediata e motivadamente a intenção de recorrer, cuja síntese será lavrada em ata, sendo concedido o prazo de 03 (três) dias úteis para apresentação das razões de recurso, ficando as demais proponentes desde logo intimadas para apresentar contra-razões em igual número de dias, que começarão a correr do término do prazo do recorrente, sendo-lhes assegurada vista imediata dos autos.
- 9.2. - A proponente poderá também apresentar as razões do recurso no ato do Pregão, as quais serão reduzidas a termo na respectiva ata, ficando todas as demais proponentes desde logo intimadas para apresentar contra-razões no prazo de 03 (três) dias úteis, contados da lavratura da ata, sendo-lhes assegurada vista imediata dos autos.
- 9.3. - Na falta de manifestação imediata e motivada, no momento oportuno, a proponente decairá do direito de recurso.
- 9.4. - Os recursos deverão ser decididos no prazo de 05 (cinco) dias úteis.
- 9.5. - O acolhimento de recurso importará a invalidação apenas dos atos insuscetíveis de aproveitamento.
- 9.6. - O resultado do recurso será divulgado mediante afixação no sítio [www.alterosa.mg.gov.br](http://www.alterosa.mg.gov.br) e enviado a empresa via e-mail.

---

### 10 – DA ADJUDICAÇÃO E HOMOLOGAÇÃO

---

- 10.1. – Inexistindo manifestação recursal, a pregoeira adjudicará o objeto da licitação a proponente vencedora, com a posterior homologação de resultado pelo Sr. Prefeito Municipal.
- 10.2. – Havendo interposição de recurso, após o julgamento, o Sr. Prefeito Municipal adjudicará e homologará o procedimento licitatório em favor da proponente vencedora.
- 10.3. - O licitante julgado vencedor será convocado oportunamente, fixando o prazo máximo de 10 (dez) dias consecutivos para o atendimento à mencionada convocação e assinatura do termo contratual.
- 10.4. - Será considerado desistente, o licitante que não comparecer dentro do prazo supracitado, fato que dará direito ao Município a proceder de conformidade com o Art. 7º da Lei Federal 10.520, de 17 de julho de 2002.
- 10.5. - Decorridos 60 (sessenta) dias da data de abertura das propostas sem convocação para contratação ou emissão da autorização de fornecimento, ficam os licitantes liberados dos compromissos assumidos.

---

### 11 – DA EXECUÇÃO, CONFECÇÃO E INSTALAÇÃO

---

- 11.1. – A confecção e instalação do objeto deverão ser concluídas no prazo máximo de 90 (noventa) dias, a contar do recebimento da AUTORIZAÇÃO DE FORNECIMENTO, nos termos estabelecidos no edital;
- 11.2. - A contratada deverá comunicar previamente ao Gestor do Contrato a data prevista para início e conclusão da execução, de modo a possibilitar o acompanhamento e fiscalização dos serviços;



# MUNICÍPIO DE ALTEROSA

## ESTADO DE MINAS GERAIS



- 11.3. - A entrega técnica do objeto será considerada concluída apenas após a verificação integral do atendimento às exigências do edital, incluindo acabamentos, medidas, funcionamento e demais requisitos definidos;
- 11.4. - Caso sejam identificadas irregularidades, vícios ou desconformidades durante a conferência realizada pela contratante, a contratada deverá proceder às correções necessárias no prazo fixado pelo Gestor do Contrato, sem ônus adicionais;
- 11.5. - A contratada deverá zelar pela integridade física das instalações do local de execução durante todo o processo de montagem, sendo responsável por eventuais danos causados às estruturas, equipamentos ou patrimônio da contratante;
- 11.6. - É vedada a entrega parcial ou incompleta da execução sem autorização prévia e expressa da contratante;
- 11.7. - **Os Almojarifados da Prefeitura Municipal receberá as notas fiscais de 2ª (segunda-feira) a 6ª (sexta-feira), das 8h00mim às 15h30mim;**
- 11.8. - Em caso de não aceitação do item do objeto deste PREGÃO, fica a contratada obrigada a retirá-lo e providenciar sua substituição após notificação expedida pelo setor responsável pelo recebimento, ou imediatamente quando solicitado, sob pena de incidência nas sanções previstas no item 14 e subitens deste edital.

---

### 12 - CONDIÇÕES PARA FATURAMENTO / PAGAMENTO

---

- 12.1. - O Município de Alterosa procederá ao pagamento dos objetos no preço ofertado, em moeda corrente nacional, até o 15º dia do mês subsequente ao da entrega e efetivo recebimento.
- 12.2. - As notas fiscais deverão ser apresentadas ao responsável pelo almoxarifado da Secretaria requisitante.
- 12.3. - A contratada deverá possuir conta corrente em nome da pessoa jurídica para fins de depósito dos valores devidos.

---

### 13 - DO REAJUSTAMENTO

---

- 13.1. - O reajuste poderá ser realizado por apostilamento.
- 13.2. - Ocorrendo desequilíbrio econômico-financeiro do contrato, poderá se restabelecer a relação pactuada, nos termos do art. 124, inciso II, alínea "d", da Lei Federal nº 14.133/21, mediante comprovação documental e requerimento expresso da contratada.
- 13.3. - O reequilíbrio econômico e financeiro deverá ser feito por Termo Aditivo.
- 13.4. - O prazo para resposta ao pedido de restabelecimento do equilíbrio econômico-financeiro ou repactuação de preços, quando for o caso, será de 20 dias úteis, podendo ser prorrogado por igual período.

---

### 14 - DAS SANÇÕES

---

- 14.1. - Comete infração administrativa o fornecedor que cometer quaisquer das infrações previstas no art.155, da Lei nº 14.133, de 2021, quais sejam:
- 14.1.1. - Dar causa à inexecução parcial do contrato;
- 14.1.2. - Dar causa à inexecução parcial do contrato que cause grave dano à Administração, ao funcionamento dos serviços públicos ou ao interesse coletivo;



## MUNICÍPIO DE ALTEROSA ESTADO DE MINAS GERAIS



- 14.1.3. - Dar causa à inexecução total do contrato;
- 14.1.4. - Deixar de entregar a documentação exigida para o certame;
- 14.1.5. - Não manter a proposta, salvo em decorrência de fato superveniente devidamente justificado;
- 14.1.6. - Não celebrar o contrato ou não entregar a documentação exigida para a contratação, quando convocado dentro do prazo de validade de sua proposta;
- 14.1.7. - Ensejar o retardamento da execução ou da entrega do objeto da licitação sem motivo justificado;
- 14.1.8. - Apresentar declaração ou documentação falsa exigida para o certame ou prestar declaração falsa durante a dispensa eletrônica ou a execução do contrato;
- 14.1.9. - Fraudar a dispensa eletrônica ou praticar ato fraudulento na execução do contrato;
- 14.1.10. - Comportar-se de modo inidôneo ou cometer fraude de qualquer natureza;
  - 14.1.10.1. - Considera-se comportamento inidôneo, entre outros, a declaração falsa quanto a condições de participação, quanto ao enquadramento como ME/EPP ou o conluio entre os fornecedores, em qualquer momento da dispensa;
- 14.1.11. - Praticar atos ilícitos com vistas a frustrar os objetivos deste certame.
- 14.1.12. - Praticar ato lesivo previsto no art. 5º, da Lei nº 12.846, de 1º de agosto de 2013.
- 14.2. - O fornecedor que cometer qualquer das infrações discriminadas nos subitens anteriores ficará sujeito, sem prejuízo da responsabilidade civil e criminal, às seguintes sanções:
  - 14.2.1. - Advertência pela falta do subitem 14.1.1., quando não se justificar a imposição de penalidade mais grave;
  - 14.2.2. - Multa de 20 % (cinco por cento) sobre o valor estimado do(s) item(s) prejudicado(s) pela conduta do fornecedor, por qualquer das infrações dos subitens 14.1.1. a 14.1.12.;
  - 14.2.3. - Impedimento de licitar e contratar no âmbito da Administração Pública direta e indireta do ente federativo que tiver aplicado a sanção, pelo prazo máximo de 3 (três) anos, nos casos dos subitens 14.1.2. a 14.1.7., quando não se justificar a imposição de penalidade mais grave;
  - 14.2.4. - Declaração de inidoneidade para licitar ou contratar, que impedirá o responsável de licitar ou contratar no âmbito da Prefeitura Municipal, da Administração Pública direta e indireta de todos os entes federativos, pelo prazo mínimo de 3 (três) anos e máximo de 6 (seis) anos, nos casos dos subitens 14.1.8. a 14.1.12., bem como nos demais casos que justifiquem a imposição de penalidade mais grave.
- 14.3. - Na aplicação das sanções serão considerados:
  - 14.3.1. - a natureza e a gravidade da infração cometida;



# MUNICÍPIO DE ALTEROSA

## ESTADO DE MINAS GERAIS



- 14.3.2. - as peculiaridades do caso concreto;
- 14.3.3. - as circunstâncias agravantes ou atenuantes;
- 14.3.4. - os danos que dela provierem para a Prefeitura Municipal;
- 14.3.5. - a implantação ou o aperfeiçoamento de programa de integridade, conforme normas e orientações dos órgãos de controle.
- 14.4. - A penalidade de multa pode ser aplicada cumulativamente com as demais sanções.
- 14.5. - O recolhimento das multas referidas deverá ser feito, através de guia própria, ao MUNICÍPIO DE ALTEROSA, Estado de Minas Gerais, no prazo máximo de 03 (três) dias úteis a contar da data em que for aplicada a multa.
- 14.6. - Na aplicação da sanção de multa será facultada a defesa do interessado no prazo de 15 (quinze) dias úteis, contado da data de sua intimação.
- 14.7. - A apuração de responsabilidade relacionadas às sanções de impedimento de licitar e contratar e de declaração de inidoneidade para licitar ou contratar demandará a instauração de processo de responsabilização a ser conduzido por comissão composta por 2 (dois) ou mais servidores estáveis, que avaliará fatos e circunstâncias conhecidos e intimará o licitante ou o adjudicatário para, no prazo de 15 (quinze) dias úteis, contado da data de sua intimação, apresentar defesa escrita e especificar as provas que pretenda produzir.
- 14.8. - Caberá recurso no prazo de 15 (quinze) dias úteis da aplicação das sanções de advertência, multa e impedimento de licitar e contratar, contado da data da intimação, o qual será dirigido à autoridade que tiver proferido a decisão recorrida, que, se não a reconsiderar no prazo de 5 (cinco) dias úteis, encaminhará o recurso com sua motivação à autoridade superior, que deverá proferir sua decisão no prazo máximo de 20 (vinte) dias úteis, contado do recebimento dos autos.
- 14.9. - Caberá a apresentação de pedido de reconsideração da aplicação da sanção de declaração de inidoneidade para licitar ou contratar no prazo de 15 (quinze) dias úteis, contado da data da intimação, e decidido no prazo máximo de 20 (vinte) dias úteis, contado do seu recebimento.
- 14.10. - O recurso e o pedido de reconsideração terão efeito suspensivo do ato ou da decisão recorrida até que sobrevenha decisão final da autoridade competente.
- 14.11. - A aplicação das sanções previstas neste edital não exclui, em hipótese alguma, a obrigação de reparação integral dos danos causados.

---

### 15 – DISPOSIÇÕES GERAIS

---

- 15.1. - Onde este Edital for omissivo, prevalecerão os termos das Lei Federal nº 14.133/2021 e modificações posteriores, independentes de menção expressa neste documento. Fica reservado ao MUNICÍPIO DE ALTEROSA o direito de promover diligências conforme disposto da Lei nº 14.133/2021, cujas condições serão fixadas no próprio termo.
- 15.2. - As decisões da pregoeira do MUNICÍPIO DE ALTEROSA, Estado de Minas Gerais, serão publicadas no Quadro de Avisos da Prefeitura Municipal, podendo ser aplicado o disposto no artigo 94 da Lei nº 14.133/2021 e art. 94 da Lei Orgânica do Município.
- 15.3. - Este edital deverá ser lido e interpretado na íntegra, e após apresentação da documentação e da proposta, não serão aceitas alegações de desconhecimento ou discordância de seus termos.
- 15.4. - As proponentes interessadas terão direito a vista ao processo tanto das Propostas Comerciais quanto dos Documentos de Habilitação apresentados na sessão.



## MUNICÍPIO DE ALTEROSA ESTADO DE MINAS GERAIS



- 15.5. - É vedado à proponente retirar sua proposta ou parte dela depois de aberta a sessão do Pregão.
- 15.6. - A presente licitação poderá ser revogada por razões de interesse público, decorrente de fato superveniente devidamente comprovado, ou anulado, em todo ou em parte, por ilegalidade reconhecida de ofício ou por provocação de terceiros, mediante parecer escrito e devidamente comprovado.
- 15.7. - A pregoeira, no interesse da Administração, poderá relevar omissões puramente formais observadas na documentação e proposta, desde que não contrariem a legislação vigente e não comprometa a lisura da licitação, sendo possível a promoção de diligência destinada a esclarecer ou a complementar a instrução do processo para esse fim específico.
- 15.8. - Decididos os recursos ou transcorrido o prazo para sua interposição, a pregoeira devolverá as proponentes, julgadas desclassificadas, os envelopes “DOCUMENTAÇÃO” inviolados, no encerramento da licitação.
- 15.9. - Impugnações ou solicitação de esclarecimento sobre os termos do edital, deverão ser protocolados por cidadão, até o 3 (três) dias úteis antes da data da abertura do certame, mediante petição a ser enviada, preferencialmente, para o endereço eletrônico [compras@alterosa.mg.gov.br](mailto:compras@alterosa.mg.gov.br), com assinatura eletrônica, ou protocolizada na Prefeitura Municipal de Alterosa, dirigida a Pregoeira, no horário de 12h30min às 16hs00min.
- 15.10. - Outras informações relativas à presente licitação poderão ser obtidas através do telefone (35) 92002-1895, pelo e-mail [compras@alterosa.mg.gov.br](mailto:compras@alterosa.mg.gov.br) ou pelo site [www.alterosa.mg.gov.br](http://www.alterosa.mg.gov.br).
- 15.11. - A resposta à impugnação ou ao pedido de esclarecimento será divulgada em sítio eletrônico oficial no prazo de até 3 (três) dias úteis, limitado ao último dia útil anterior à data da abertura do certame.
- 15.11.1. - A petição deverá ser assinada pelo cidadão ou pelo licitante, acompanhada de cópia de seu documento de identificação e CPF, ou pelo representante legal ou credenciado do licitante, com indicação de sua razão social, número do CNPJ e endereço, do documento de identificação e CPF do signatário e comprovante do poder de representação legal (contrato social, se sócio, contrato social e procuração, se procurador, somente procuração, se pública).
- 15.11.2. - Os documentos citados no subitem 15.12.1 poderão ser apresentados em original, por qualquer processo de cópia autenticada por cartório competente ou pela Pregoeira, ou publicação em órgão da imprensa oficial, nos termos dos artigos da Lei nº 14.133/2021.
- 15.12. - Fica eleito o foro da Comarca de Areado, Estado de Minas Gerais, para solucionar quaisquer questões oriundas desta licitação.

Alterosa - MG, 25 de novembro de 2025.

Marcelo Nunes de Souza  
Prefeito Municipal





# MUNICÍPIO DE ALTEROSA

## ESTADO DE MINAS GERAIS



### ANEXO I

#### QUANTITATIVO ESTIMADO “FORMULÁRIO DE PROPOSTA”

Para a elaboração a proposta instale o Programa Betha Auto Cotação em arquivo em Winrar, após instalação preencher os dados do fornecedor e em seguida abrir arquivo da proposta para preenchê-la. Deverá ser apresentada em **PENDRIVE** e impressa.

Link para baixar o Programa Betha Auto Cotação:

<http://download.betha.com.br/versoesdisp.jsp?s=33>

Tutorial para instalação e utilização do Programa Betha Auto Cotação:

<https://www.youtube.com/watch?v=xtVjYCtiDio>



# MUNICÍPIO DE ALTEROSA ESTADO DE MINAS GERAIS



## ANEXO II

### MODELO - CARTA DE CREDENCIAMENTO

**PROCESSO LICITATÓRIO Nº 274/2025**

**PREGÃO Nº 63/2025**

**OBJETO:** CONTRATAÇÃO DE EMPRESA ESPECIALIZADA PARA A CONFECÇÃO E INSTALAÇÃO DE MÓVEIS PLANEJADOS EM MDF, SOB MEDIDA, DESTINADOS ÀS SALAS DA NOVA ESCOLA EM CONSTRUÇÃO, INCLUINDO O FORNECIMENTO DE TODOS OS MATERIAIS E ACESSÓRIOS NECESSÁRIOS.

A LICITANTE DEVERÁ APRESENTAR EM IMPRESSO PRÓPRIO, PROCURAÇÃO EM SEPARADO DOS ENVELOPES DE HABILITAÇÃO E PROPOSTA.

### PROCURAÇÃO

A (nome da proponente) \_\_\_\_\_, CNPJ nº \_\_\_\_\_, com sede à \_\_\_\_\_, nº \_\_\_\_\_, Bairro \_\_\_\_\_, Cidade \_\_\_\_\_, neste ato representada pelo(s) (sócios ou diretores com qualificação completa – nome, RG, CPF, nacionalidade, estado civil, profissão e endereço) pelo presente instrumento de mandato, nomeia e constitui, seu(s) Procurador(es) o Senhor (es) (nome, RG, CPF, nacionalidade, estado civil, profissão e endereço), a quem confere (m) amplos poderes para junto ao Município de Alterosa/MG praticar os atos necessários com relação à licitação na modalidade de pregão nº (ou de forma genérica para licitações em geral), usando dos recursos legais e acompanhando-os, conferindo-lhes, ainda, poderes especiais para desistir de recursos, interpô-los, apresentar lances, negociar preços e demais condições, confessar, transigir, desistir, firmar compromissos ou acordos e ata de registro de preços, receber e dar quitação, podendo ainda, substabelecer esta em outrem, com ou sem reservas de iguais poderes, dando tudo por bom, firme e valioso, e, em especial, para o Pregão \_\_\_\_/\_\_\_\_.

Local, data

Assinatura

(reconhecer firma)



MUNICÍPIO DE ALTEROSA  
ESTADO DE MINAS GERAIS



ANEXO III

MODELO – DECLARAÇÃO DE INEXISTÊNCIA DE FATO SUPERVENIENTE

PROCESSO LICITATÓRIO Nº 274/2025

PREGÃO Nº 63/2025

**OBJETO:** CONTRATAÇÃO DE EMPRESA ESPECIALIZADA PARA A CONFECÇÃO E INSTALAÇÃO DE MÓVEIS PLANEJADOS EM MDF, SOB MEDIDA, DESTINADOS ÀS SALAS DA NOVA ESCOLA EM CONSTRUÇÃO, INCLUINDO O FORNECIMENTO DE TODOS OS MATERIAIS E ACESSÓRIOS NECESSÁRIOS.

À

Prefeitura Municipal de Alterosa

At.: Pregoeira

Ref.: Processo Licitatório nº 274/2025

Pregão nº 63/2025

DECLARAÇÃO

A \_\_\_\_\_, inscrita no CNPJ sob o nº \_\_\_\_\_, sediada \_\_\_\_\_, nº \_\_\_\_\_, Bairro \_\_\_\_\_, cidade \_\_\_\_\_, estado \_\_\_\_\_, interessado em participar do Pregão Presencial nº \_\_\_\_/\_\_\_\_ instaurado Pela Prefeitura Municipal de Alterosa, declara, sobre as penas da lei, que não existe fato impeditivo à sua habilitação e se obriga de comunicar a superveniência do mesmo.

Por ser expressão da verdade, firmamos a presente.

Local/Data

Assinatura do Representante Legal  
Nº RG



# MUNICÍPIO DE ALTEROSA ESTADO DE MINAS GERAIS



## ANEXO IV

### MODELO - DECLARAÇÃO DE REGULARIDADE COM O EXIGIDO NO ART. 7º, INCISO XXXIII DA CONSTITUIÇÃO FEDERAL

**PROCESSO LICITATÓRIO Nº 274/2025**

**PREGÃO Nº 63/2025**

**OBJETO:** CONTRATAÇÃO DE EMPRESA ESPECIALIZADA PARA A CONFECÇÃO E INSTALAÇÃO DE MÓVEIS PLANEJADOS EM MDF, SOB MEDIDA, DESTINADOS ÀS SALAS DA NOVA ESCOLA EM CONSTRUÇÃO, INCLUINDO O FORNECIMENTO DE TODOS OS MATERIAIS E ACESSÓRIOS NECESSÁRIOS.

À  
Prefeitura Municipal de Alterosa  
Alterosa – MG

A signatária \_\_\_\_\_, CNPJ nº \_\_\_\_\_, por intermédio de seu diretor Sr. \_\_\_\_\_, RG nº \_\_\_\_\_, CPF nº \_\_\_\_\_, declara sob as penalidades cabíveis, que não utiliza em atividades laborativas, noturnas, perigosas ou insalubres menores de 18 (dezoito) anos, e em qualquer trabalho menores de 16 (dezesesseis) anos salvo na condição de aprendiz, a partir de 14 (quatorze) anos.

Declara, portanto, estar regular com o exigido no art. 7º, inciso XXXIII da Constituição Federal, combinado com o inciso VI do art. 68 da Lei nº 14.133/2021.

Por ser verdade, firma a presente declaração.

**Local:** \_\_\_\_\_, \_\_\_\_ de \_\_\_\_\_ de \_\_\_\_\_

Assinatura do responsável pela empresa  
Cargo  
Identificação



# MUNICÍPIO DE ALTEROSA ESTADO DE MINAS GERAIS



## ANEXO V

### MODELO - DECLARAÇÃO DE VEDAÇÃO DO NEPOTISMO

**PROCESSO LICITATÓRIO Nº 274/2025**

**PREGÃO Nº 63/2025**

**OBJETO:** CONTRATAÇÃO DE EMPRESA ESPECIALIZADA PARA A CONFECÇÃO E INSTALAÇÃO DE MÓVEIS PLANEJADOS EM MDF, SOB MEDIDA, DESTINADOS ÀS SALAS DA NOVA ESCOLA EM CONSTRUÇÃO, INCLUINDO O FORNECIMENTO DE TODOS OS MATERIAIS E ACESSÓRIOS NECESSÁRIOS.

À  
Prefeitura Municipal de Alterosa  
Alterosa - MG

(Empresa \_\_\_\_\_, CNPJ nº \_\_\_\_\_)

sediada à \_\_\_\_\_

declara para os devidos fins que:

- a) tem conhecimento de que o Município de Alterosa – MG adota o princípio Constitucional da legalidade, com observância ao artigo 37 da Constituição Federal e, analogicamente, ao Decreto Federal n.º 7.203, de 4 de Junho de 2010, que dispõe sobre a vedação do nepotismo no âmbito da Administração pública federal;
- b) em cumprimento ao Decreto 7.203 de 04 de junho de 2010, não contrata e não contratará, durante toda a vigência do contrato, familiar de agente público que exerça cargo em comissão ou função de confiança e que preste serviço nesta entidade;
- c) considera “familiar” o cônjuge, o companheiro ou parente em linha reta ou colateral, por consangüinidade ou afinidade, até o terceiro grau.

\_\_\_\_\_  
(local e data)

\_\_\_\_\_  
(Assinatura do representante legal)  
Assinatura autorizada, devidamente Identificada





# MUNICÍPIO DE ALTEROSA ESTADO DE MINAS GERAIS



## ANEXO VI

### MODELO - DECLARAÇÃO DE MICROEMPRESA OU EMPRESA DE PEQUENO PORTE

**PROCESSO LICITATÓRIO Nº 274/2025**

**PREGÃO Nº 63/2025**

**OBJETO:** CONTRATAÇÃO DE EMPRESA ESPECIALIZADA PARA A CONFECÇÃO E INSTALAÇÃO DE MÓVEIS PLANEJADOS EM MDF, SOB MEDIDA, DESTINADOS ÀS SALAS DA NOVA ESCOLA EM CONSTRUÇÃO, INCLUINDO O FORNECIMENTO DE TODOS OS MATERIAIS E ACESSÓRIOS NECESSÁRIOS.

À  
Prefeitura Municipal de Alterosa  
Alterosa – MG

A signatária \_\_\_\_\_, CNPJ nº \_\_\_\_\_, por intermédio de seu diretor Sr. \_\_\_\_\_, RG nº \_\_\_\_\_, CPF nº \_\_\_\_\_, declara sob as penalidades cabíveis, sem prejuízo das sanções e multas previstas neste ato convocatório é microempresa ou empresa de pequeno porte, nos termos do enquadramento previsto na Lei Complementar nº 123, de 14 de dezembro de 2006, cujos termos declara conhecer na íntegra, estando apta, portanto, a exercer o direito de preferência como critério de desempate no procedimento Licitatório nº \_\_\_\_/\_\_\_\_\_, realizado pela Prefeitura Municipal de Alterosa/MG.

Declaro ainda que não se encontra incurso nos impedimentos prevista no art. 3º, § 4º da Lei 123/06.

Por ser verdade, firma a presente declaração.

**Local:** \_\_\_\_\_, \_\_\_\_ de \_\_\_\_\_ de \_\_\_\_\_

Assinatura do responsável pela empresa  
Cargo  
Identificação



# MUNICÍPIO DE ALTEROSA ESTADO DE MINAS GERAIS



## ANEXO VII

### MODELO - DECLARAÇÃO DE CUMPRE PLENAMENTE OS REQUISITOS DE HABILITAÇÃO DEFINIDOS NO INSTRUMENTO CONVOCATÓRIO

**PROCESSO LICITATÓRIO Nº 274/2025**

**PREGÃO Nº 63/2025**

**OBJETO:** CONTRATAÇÃO DE EMPRESA ESPECIALIZADA PARA A CONFECÇÃO E INSTALAÇÃO DE MÓVEIS PLANEJADOS EM MDF, SOB MEDIDA, DESTINADOS ÀS SALAS DA NOVA ESCOLA EM CONSTRUÇÃO, INCLUINDO O FORNECIMENTO DE TODOS OS MATERIAIS E ACESSÓRIOS NECESSÁRIOS.

À  
Prefeitura Municipal de Alterosa  
Alterosa - MG

A signatária \_\_\_\_\_, CNPJ nº \_\_\_\_\_, por intermédio de seu diretor Sr. \_\_\_\_\_, RG nº \_\_\_\_\_, CPF nº \_\_\_\_\_, declara sob as penalidades cabíveis, que para os fins de cumprimento do exigido no Pregão nº \_\_\_\_/\_\_\_\_, cumpre plenamente os requisitos de habilitação exigidos no seu Edital em e seus anexos, estando ciente de todos os seus termos.

Por ser verdade, firma a presente declaração.

**Local:** \_\_\_\_\_, \_\_\_\_ de \_\_\_\_\_ de \_\_\_\_\_

Assinatura do responsável pela empresa  
Cargo  
Identificação



# MUNICÍPIO DE ALTEROSA

## ESTADO DE MINAS GERAIS



### ANEXO VIII

#### MODELO - DECLARAÇÃO DA EMPRESA DE QUE CUMPRE AS EXIGÊNCIAS DE RESERVA DE CARGOS PARA PESSOA COM DEFICIÊNCIA E PARA REABILITADO DA PREVIDÊNCIA SOCIAL

**PROCESSO LICITATÓRIO Nº 274/2025**

**PREGÃO Nº 63/2025**

**OBJETO:** CONTRATAÇÃO DE EMPRESA ESPECIALIZADA PARA A CONFECÇÃO E INSTALAÇÃO DE MÓVEIS PLANEJADOS EM MDF, SOB MEDIDA, DESTINADOS ÀS SALAS DA NOVA ESCOLA EM CONSTRUÇÃO, INCLUINDO O FORNECIMENTO DE TODOS OS MATERIAIS E ACESSÓRIOS NECESSÁRIOS.

À  
Prefeitura Municipal de Alterosa  
Alterosa - MG

A signatária \_\_\_\_\_, CNPJ nº \_\_\_\_\_, por intermédio de seu diretor Sr. \_\_\_\_\_, RG nº \_\_\_\_\_, CPF nº \_\_\_\_\_, declara sob as penalidades cabíveis, que que atende à reserva de cargos prevista em lei para pessoa com deficiência ou para reabilitado da Previdência Social e às regras de acessibilidade previstas na legislação, conforme disposto no inciso IV, art. 63, da Lei nº 14.133, de 1 de abril de 2021, conforme as previsões em lei e em outras normas específicas, especialmente o art. 93 da Lei 8.213/91 e suas alterações, como o art. 141, do Decreto 3.048/99.

Por ser verdade, firma a presente declaração.

**Local:** \_\_\_\_\_, \_\_\_\_ de \_\_\_\_\_ de \_\_\_\_\_

Assinatura do responsável pela empresa  
Cargo  
Identificação



# MUNICÍPIO DE ALTEROSA ESTADO DE MINAS GERAIS



## ANEXO IX

### ATESTADO DE VISITA E VISTORIA

Atesto para os devidos fins, que o Sr(a) \_\_\_\_\_ representante da Empresa (NOME DA EMPRESA CONTRATADA) visitou e vistoriou o(s) local(is), onde será(ao) executado(s) os serviços, objeto do Pregão Presencial nº /2025, Processo Administrativo nº /2025, e \_\_\_\_ de \_\_\_\_\_ de 2025, tendo tomado conhecimento de todas as informações, peculiaridades e condições para cumprimento das obrigações referente ao objeto da licitação.

Alterosa - MG, \_\_\_\_ de \_\_\_\_\_ de 2025

\_\_\_\_\_  
Representante legal da Empresa

\_\_\_\_\_  
Representante legal da Prefeitura  
Municipal de Alterosa



# MUNICÍPIO DE ALTEROSA ESTADO DE MINAS GERAIS



## ANEXO X

### DECLARAÇÃO DE DISPENSA DE VISITA/VISTORIA

**(NOME DA EMPRESA E QUALIFICAÇÃO DA MESMA COM CNPJ, ENDEREÇO, etc)**, neste ato representada por **(REPRESENTANTE DA EMPRESA E QUALIFICAÇÃO DO MESMO, CONSTANDO INCLUSIVE QUAL A FUNÇÃO/CARGO NA EMPRESA)**, **DECLARAMOS** que, **OPTAMOS** por não realizar a visita/vistoria ao(s) local(is) de execução dos serviços, que **ASSUMIMOS** todo e qualquer risco por esta decisão e **NOS COMPROMETEMOS** a prestar fielmente os serviços nos termos do Edital, dos Projetos e dos demais anexos que compõem o processo na modalidade Pregão Presencial de nº /2025, Processo Administrativo nº /2025.

Alterosa – MG, \_\_\_\_\_ de \_\_\_\_\_ de 2025.

---

Representante legal da Empresa





# MUNICÍPIO DE ALTEROSA

## ESTADO DE MINAS GERAIS



### ANEXO XI

MINUTA DO CONTRATO Nº \_\_\_\_/2025

Contrato de \_\_\_\_\_, que  
entre si fazem, de um lado, como CONTRATANTE, o  
MUNICÍPIO DE ALTEROSA, e de outro, como  
CONTRATADA, \_\_\_\_\_ a \_\_\_\_\_ Empresa  
\_\_\_\_\_, de conformidade  
com as cláusulas estabelecidas abaixo:

### CLÁUSULA PRIMEIRA - DAS PARTES E FUNDAMENTOS

#### 1.1. - DO CONTRATANTE

MUNICÍPIO DE ALTEROSA, pessoa jurídica de direito público interno, inscrito no CNPJ sob o nº 18.243.238/0001-03, com sede nesta cidade à Praça Getúlio Vargas, 310, Centro, CEP: 37.145-000, neste ato representado pelo Prefeito Municipal, Marcelo Nunes de Souza, brasileiro, divorciado, dentista, residente e domiciliado nesta cidade à Praça Getulio Vargas, nº 360, portador da Carteira de Identidade nº M-3.837.788 SSPMG e inscrito no CPF sob o nº 726.362.036-72.

#### 1.2. - DA CONTRATADA

\_\_\_\_\_, pessoa jurídica de direito privado, inscrita no CNPJ sob o nº \_\_\_\_\_, Inscrição Estadual nº \_\_\_\_\_, com sede \_\_\_\_\_, na cidade de \_\_\_\_\_, neste ato representada por \_\_\_\_\_, inscrito no CPF nº \_\_\_\_\_ e da cédula de identidade nº \_\_\_\_\_ expedida pela \_\_\_\_\_, residente e domiciliado em \_\_\_\_\_ à rua \_\_\_\_\_, bairro \_\_\_\_\_.

#### 1.3. - DOS FUNDAMENTOS

A presente contratação decorre do Processo Licitatório nº 274/2025, Pregão Presencial nº 63/2025, conforme a Lei Federal nº 14.133/2021 e suas modificações posteriores. Onde este contrato for omissivo, prevalecerá o disposto na supracitada Lei.

### CLAUSULA SEGUNDA - DO OBJETO E FORMA DE FORNECIMENTO

#### 2.1. - DO OBJETO

- 2.1.1. – O presente instrumento tem como objetivo à contratação de empresa especializada para a CONFECÇÃO E INSTALAÇÃO DE MÓVEIS PLANEJADOS EM MDF, SOB MEDIDA, DESTINADOS ÀS SALAS DA NOVA ESCOLA EM CONSTRUÇÃO, INCLUINDO O FORNECIMENTO DE TODOS OS MATERIAIS E ACESSÓRIOS NECESSÁRIOS, conforme quantidades estimadas constantes no anexo X.

#### 2.2. – FORMA DE FORNECIMENTO

- 2.2.1. – A confecção e instalação do objeto deverão ser concluídas no prazo máximo de 90 (noventa) dias, a contar do recebimento da AUTORIZAÇÃO DE FORNECIMENTO, nos termos estabelecidos no edital;



# MUNICÍPIO DE ALTEROSA

## ESTADO DE MINAS GERAIS



- 2.2.2. - A contratada deverá comunicar previamente ao Gestor do Contrato a data prevista para início e conclusão da execução, de modo a possibilitar o acompanhamento e fiscalização dos serviços;
- 2.2.3. - A entrega técnica do objeto será considerada concluída apenas após a verificação integral do atendimento às exigências do edital, incluindo acabamentos, medidas, funcionamento e demais requisitos definidos;
- 2.2.4. - Caso sejam identificadas irregularidades, vícios ou desconformidades durante a conferência realizada pela contratante, a contratada deverá proceder às correções necessárias no prazo fixado pelo Gestor do Contrato, sem ônus adicionais;
- 2.2.5. - A contratada deverá zelar pela integridade física das instalações do local de execução durante todo o processo de montagem, sendo responsável por eventuais danos causados às estruturas, equipamentos ou patrimônio da contratante;
- 2.2.6. - É vedada a entrega parcial ou incompleta da execução sem autorização prévia e expressa da contratante;

-

### CLÁUSULA TERCEIRA - DO PRAZO, DO VALOR E DO PAGAMENTO

#### 2.2. - DO PRAZO

- 2.2.7. - O presente contrato terá vigência de 12 (doze) meses, contados a partir da data de sua assinatura.

#### 2.3. - DO VALOR

- 3.2.1. - Pelo fornecimento do objeto do presente contrato o município pagará o valor de R\$ \_\_\_\_\_ (\_\_\_\_\_), sendo considerado como "preço total".

#### 3.3. - DO PAGAMENTO

- 3.3.1. - O Município de Alterosa procederá ao pagamento dos objetos no preço ofertado, em moeda corrente nacional, até o 15º dia do mês subsequente ao da entrega.
- 3.3.2. - As notas fiscais deverão ser apresentadas ao responsável pelo almoxarifado da Secretaria Requisitante.
- 3.3.3. - A contratada deverá possuir conta corrente em nome da pessoa jurídica para fins de depósito dos valores devidos.

### CLÁUSULA QUARTA – DA DOTAÇÃO ORÇAMENTÁRIA

- 4.1. - As Dotações Orçamentárias destinadas ao pagamento dos objetos licitados são as previstas na Lei orçamentária Anual do exercício da contratação:

<b>02.003 - SECRETARIA DE EDUCAÇÃO</b>
1003 - EDUCAÇÃO BÁSICA
12.361 - Educação / Ensino Fundamental
2.030 - MANUTENÇÃO DAS ATIVIDADES DO ENSINO FUNDAMENTAL
<b>165 - 4.4.90.52.00.00.00.00 - EQUIPAMENTOS E MATERIAL PERMANENTE</b>



# MUNICÍPIO DE ALTEROSA

## ESTADO DE MINAS GERAIS



### CLÁUSULA QUINTA – DAS OBRIGAÇÕES

#### 5.1. - Compete à **CONTRATADA**:

- 5.1.1. - Constituem obrigações da contratada, além das constantes nos artigos 119 e 120 da Lei nº 14.133/21, as seguintes:
  - 5.1.1.1. - Obedecer às especificações dos itens contidas no Termo de Referência.
  - 5.1.1.2. - Responsabilizar-se pela **confecção e instalação**, conforme estabelecido no Termo de Referência, ressaltando que todas as despesas de transporte, logística e quaisquer outros custos necessários ao pleno cumprimento das obrigações assumidas serão de inteira responsabilidade da contratada.
  - 5.1.1.3. - Cumprir integralmente as obrigações assumidas.
  - 5.1.1.4. - Fornecer a execução da **confecção e instalação** em estrita conformidade com as especificações contidas no Termo de Referência e no edital ao qual se vincula, não sendo admitidas retificações ou cancelamentos, seja quanto aos valores, seja quanto às condições previamente estabelecidas.
  - 5.1.1.5. - Responsabilizar-se pela correta execução, qualidade e conformidade da confecção e instalação do objeto, observando integralmente as normas aplicáveis, inclusive ambientais, respondendo civil e criminalmente por todos os danos, perdas e prejuízos que, por dolo ou culpa sua, de seus empregados, prepostos ou terceiros envolvidos na execução das atividades, vier a causar, direta ou indiretamente, à contratante ou a terceiros.
  - 5.1.1.6. - Certificar-se, preliminarmente, de todas as condições exigidas no Termo de Referência e Edital, não sendo levada em consideração qualquer argumentação posterior de desconhecimento.
  - 5.1.1.7. - Comunicar, imediatamente e por escrito, a Administração Municipal, qualquer anormalidade verificada, inclusive de ordem funcional, para que sejam adotadas as providências de regularização necessárias.
  - 5.1.1.8. - Permitir o acompanhamento da entrega por servidores da contratante, quando essa julgar necessário. Atender com prontidão as reclamações por parte do recebedor do objeto da licitação.
  - 5.1.1.9. - Garantir a qualidade da execução relativa à confecção e instalação do objeto, de acordo com as especificações contidas no Termo de Referência, ficando a contratada obrigada a reparar, corrigir, remover, reconstruir ou substituir, às suas expensas, total ou parcialmente, quaisquer itens ou serviços executados em que se verificarem vícios, defeitos ou incorreções.
  - 5.1.1.10. - Comunicar a Contratante, imediatamente, a ocorrência de qualquer fato que possa implicar no atraso da entrega do objeto da licitação.
  - 5.1.1.11. - Responder integralmente, por perdas e danos que vier a causar ao Município de Alterosa ou a terceiros, em razão de ação ou omissão, dolosa ou culposa, sua ou de seus prepostos, independente de outras



## MUNICÍPIO DE ALTEROSA ESTADO DE MINAS GERAIS



cominações contratuais ou legais a que estiver sujeita.

- 5.1.1.12. - Havendo divergência entre o objeto executado e o solicitado, o Gestor do Contrato notificará a empresa contratada para que as irregularidades sejam sanadas no prazo que vier a ser estabelecido pelo gestor.
- 5.1.1.13. - Executar diretamente nos termos da Legislação pertinente, os trabalhos necessários a execução do objeto, observando sempre critérios de qualidade técnica, custos e prazos previstos.
- 5.1.1.14. - É de responsabilidade da contratada possuir em seu quadro, pessoal devidamente habilitado para a função a ser exercida, em seu nome, observando rigorosamente todas as prescrições relativas às leis trabalhistas, previdenciárias, assistenciais, securitárias e sindicais, sendo considerada, nesse particular, como única empregadora.
- 5.1.1.15. - A contratada deverá observar rigorosamente as normas de segurança, higiene e medicina do trabalho.
- 5.1.1.16. - Manter durante toda a execução do contrato, em compatibilidade com as obrigações assumidas, todas as condições de habilitação e qualificação exigidas no Edital de licitação, consoante o que preceitua o inciso XVI do artigo 92 da Lei nº. 14.133/21, atualizada.
- 5.1.1.17. - O retardamento na entrega do objeto, não justificado considerar-se-á como infração contratual;
- 5.1.1.18. - Atender rigorosamente aos prazos estabelecidos no contrato para a **confecção e instalação**, cumprindo integralmente o cronograma definido.
- 5.1.1.19. - Atender as quantidades, marcas e medidas de unidades exigidas na proposta;
- 5.1.1.20. - Substituir, no prazo máximo de 10 (dez) dias, quaisquer itens ou serviços relacionados à confecção e instalação do objeto que não estejam em conformidade com o descrito no Termo de Referência.
- 5.1.1.21. - Garantir que a execução da confecção e instalação atenda integralmente às exigências do Termo de Referência e que sua realização ocorrerá com segurança e pontualidade, de forma a assegurar a integridade do objeto no local indicado pela contratante.
- 5.1.1.22. - Manter com a Contratante relação sempre formal, por escrito, ressalvados os entendimentos verbais motivados pela urgência, que deverão ser de imediato, confirmados por escrito;
- 5.1.1.23. - Comunicar a contratante qualquer anormalidade de caráter urgente e prestar os esclarecimentos que julgar necessário;
- 5.1.1.24. - Arcar com todos os ônus e encargos decorrentes da execução do objeto contratual, compreendidas todas as despesas incidentes direta ou indiretamente no custo, inclusive previdenciárias e fiscais, tais como impostos, taxas, bem como custos de deslocamento e quaisquer outros necessários à plena realização da confecção e instalação.



## MUNICÍPIO DE ALTEROSA ESTADO DE MINAS GERAIS



### 5.2. - Compete à **CONTRATATE**:

- 5.2.1. - Prestar as informações e os esclarecimentos atinentes ao objeto que venham a ser solicitados pelos empregados da contratada;
- 5.2.2. - Comunicar por escrito à CONTRATADA qualquer irregularidade encontrada;
- 5.2.3. - Providenciar, às suas expensas, a substituição de quaisquer itens ou serviços que não atendam aos padrões exigidos, garantindo sua plena adequação conforme as especificações do Termo de Referência;
- 5.2.4. - Supervisionar o fornecimento, por intermédio da Secretaria solicitante;
- 5.2.5. - Efetuar o pagamento devido, na forma estabelecida no Termo;
- 5.2.6. - Conduzir os procedimentos relativos a eventuais renegociações dos preços registrados;
- 5.2.7. - Facilitar por todos os meios ao cumprimento da execução pela CONTRATADA, dando-lhe acesso e promovendo o bom entendimento entre seus funcionários e empregados da contratada, cumprindo com as obrigações pré-estabelecidas;
- 5.2.8. - Analisar a nota fiscal para verificar se a mesma é destinada a Instituição e se as especificações são as mesmas descritas no termo de referência;
- 5.2.9. - Comunicar por escrito à CONTRATADA o não recebimento do objeto, apontando as razões de não adequação aos termos contratuais;
- 5.2.10. - À Contratante, é reservado o direito de, sem que de qualquer forma restrinja a plenitude dessa responsabilidade, exercer a mais ampla e completa fiscalização sobre o cumprimento das especificações e condições deste objeto;
- 5.2.11. - Tomar todas as providências necessárias ao fiel cumprimento das cláusulas contratuais;

### **CLÁUSULA SEXTA - DAS MODIFICAÇÕES E/OU ALTERAÇÕES**

- 6.1. - Qualquer modificação de forma ou quantidade (acréscimos ou redução) do objeto deste contrato poderá ser determinada pela contratante mediante assinatura de Termos Aditivos, observadas as normas legais vigentes.

### **CLÁUSULA SÉTIMA - DA FISCALIZAÇÃO E ACOMPANHAMENTO DO CONTRATO**

- 7.1. - Caberá ao Chefe do Almoxarifado do MUNICÍPIO DE ALTEROSA, Estado de Minas Gerais observados os artigos da Lei Federal no 14.133/2021, juntamente com o secretário municipal, o acompanhamento e fiscalização do contrato.
- 7.2. - A contratada nomeia o(a) Sr.(a) \_\_\_\_\_ (qualificação) \_\_\_\_\_ para fiscalização e acompanhamento do contrato.

### **CLÁUSULA OITAVA - DAS INFRAÇÕES ADMINISTRATIVAS E SANÇÕES**

- 8.1. - Comete infração administrativa o fornecedor que cometer quaisquer das infrações previstas no art.155, da Lei nº 14.133, de 2021, quais sejam:
  - 8.1.1. - Dar causa à inexecução parcial do contrato;



## MUNICÍPIO DE ALTEROSA ESTADO DE MINAS GERAIS



- 8.1.2. - Dar causa à inexecução parcial do contrato que cause grave dano à Administração, ao funcionamento dos serviços públicos ou ao interesse coletivo;
- 8.1.3. - Dar causa à inexecução total do contrato;
- 8.1.4. - Deixar de entregar a documentação exigida para o certame;
- 8.1.5. - Não manter a proposta, salvo em decorrência de fato superveniente devidamente justificado;
- 8.1.6. - Não celebrar o contrato ou não entregar a documentação exigida para a contratação, quando convocado dentro do prazo de validade de sua proposta;
- 8.1.7. - Ensejar o retardamento da execução ou da entrega do objeto da licitação sem motivo justificado;
- 8.1.8. - Apresentar declaração ou documentação falsa exigida para o certame ou prestar declaração falsa durante a dispensa eletrônica ou a execução do contrato;
- 8.1.9. - Fraudar a dispensa eletrônica ou praticar ato fraudulento na execução do contrato;
- 8.1.10. - Comportar-se de modo inidôneo ou cometer fraude de qualquer natureza;
- 8.1.11. - Considera-se comportamento inidôneo, entre outros, a declaração falsa quanto a condições de participação, quanto ao enquadramento como ME/EPP ou o conluio entre os fornecedores, em qualquer momento da dispensa;
- 8.1.12. - Praticar atos ilícitos com vistas a frustrar os objetivos deste certame.
- 8.1.13. - Praticar ato lesivo previsto no art. 5º, da Lei nº 12.846, de 1º de agosto de 2013.
- 8.2. - O fornecedor que cometer qualquer das infrações discriminadas nos subitens anteriores ficará sujeito, sem prejuízo da responsabilidade civil e criminal, às seguintes sanções:
  - 8.2.1. - Advertência pela falta do subitem 8.1.1., quando não se justificar a imposição de penalidade mais grave;
  - 8.2.2. - Multa de 20 % (cinco por cento) sobre o valor estimado do(s) item(s) prejudicado(s) pela conduta do fornecedor, por qualquer das infrações dos subitens 8.1.1. a 8.1.13;
  - 8.2.3. - Impedimento de licitar e contratar no âmbito da Administração Pública direta e indireta do ente federativo que tiver aplicado a sanção, pelo prazo máximo de 3 (três) anos, nos casos dos subitens 8.1.2. a 8.1.7, quando não se justificar a imposição de penalidade mais grave;
  - 8.2.4. - Declaração de inidoneidade para licitar ou contratar, que impedirá o responsável de licitar ou contratar no âmbito da Prefeitura Municipal, da Administração Pública direta e indireta de todos os entes federativos, pelo prazo mínimo de 3 (três) anos e máximo de 6 (seis) anos, nos casos dos subitens 8.1.7. a 8.1.13., bem como nos demais casos que justifiquem a imposição de penalidade mais grave.
- 8.3. - Na aplicação das sanções serão considerados:
  - 8.3.1. - a natureza e a gravidade da infração cometida;
  - 8.3.2. - as peculiaridades do caso concreto;
  - 8.3.3. - as circunstâncias agravantes ou atenuantes;
  - 8.3.4. - os danos que dela provierem para a Prefeitura Municipal;





## MUNICÍPIO DE ALTEROSA ESTADO DE MINAS GERAIS



- 8.3.5. - a implantação ou o aperfeiçoamento de programa de integridade, conforme normas e orientações dos órgãos de controle.
- 8.4. - A penalidade de multa pode ser aplicada cumulativamente com as demais sanções.
- 8.5. - O recolhimento das multas referidas deverá ser feito, através de guia própria, ao MUNICÍPIO DE ALTEROSA, Estado de Minas Gerais, no prazo máximo de 03 (três) dias úteis a contar da data em que for aplicada a multa.
- 8.6. - Na aplicação da sanção de multa será facultada a defesa do interessado no prazo de 15 (quinze) dias úteis, contado da data de sua intimação.
- 8.7. - A apuração de responsabilidade relacionadas às sanções de impedimento de licitar e contratar e de declaração de inidoneidade para licitar ou contratar demandará a instauração de processo de responsabilização a ser conduzido por comissão composta por 2 (dois) ou mais servidores estáveis, que avaliará fatos e circunstâncias conhecidos e intimará o licitante ou o adjudicatário para, no prazo de 15 (quinze) dias úteis, contado da data de sua intimação, apresentar defesa escrita e especificar as provas que pretenda produzir.
- 8.8. - Caberá recurso no prazo de 15 (quinze) dias úteis da aplicação das sanções de advertência, multa e impedimento de licitar e contratar, contado da data da intimação, o qual será dirigido à autoridade que tiver proferido a decisão recorrida, que, se não a reconsiderar no prazo de 5 (cinco) dias úteis, encaminhará o recurso com sua motivação à autoridade superior, que deverá proferir sua decisão no prazo máximo de 20 (vinte) dias úteis, contado do recebimento dos autos.
- 8.9. - Caberá a apresentação de pedido de reconsideração da aplicação da sanção de declaração de inidoneidade para licitar ou contratar no prazo de 15 (quinze) dias úteis, contado da data da intimação, e decidido no prazo máximo de 20 (vinte) dias úteis, contado do seu recebimento.
- 8.10. - O recurso e o pedido de reconsideração terão efeito suspensivo do ato ou da decisão recorrida até que sobrevenha decisão final da autoridade competente.
- 8.11. - A aplicação das sanções previstas neste edital não exclui, em hipótese alguma, a obrigação de reparação integral dos danos causados.

### CLÁUSULA NONA – DA EXTINÇÃO DO CONTRATO

- 9.1. - A extinção do presente contrato poderá ser determinada conforme artigo 137 a 139 da Lei 14.133/93 e alterações posteriores.

### CLÁUSULA DÉCIMA - DA VINCULAÇÃO AO EDITAL DE LICITAÇÃO

- 10.1. - O presente contrato está vinculado ao **Processo Licitatório nº 274/2025**, sob a modalidade **Pregão Presencial nº 63/2025**, reportando ao edital específico do qual este instrumento é parte integrante.

### CLÁUSULA DÉCIMA PRIMEIRA – DO FORO

- 11.1. - As partes firmam o presente documento na presença de duas testemunhas, elegendo o Foro da Comarca de Areado, Minas Gerais, para dirimir as questões pendentes, oriundas da execução do presente instrumento.



**MUNICÍPIO DE ALTEROSA**  
**ESTADO DE MINAS GERAIS**



E, por estarem justos e contratados, os representantes das partes assinam o presente instrumento, na presença das testemunhas abaixo, em 02 (duas) vias de igual teor e forma para um só efeito.

Alterosa - MG, \_\_\_\_ de \_\_\_\_\_ de 2025.

MARCELO NUNES DE SOUZA  
Prefeito Municipal de Alterosa

Contratada

TESTEMUNHAS:

Nome	Assinatura	CPF
_____	_____	_____
_____	_____	_____



# MUNICÍPIO DE ALTEROSA

## ESTADO DE MINAS GERAIS



### ANEXO XII

#### TERMO DE REFERÊNCIA

#### CONFECÇÃO DE MÓVEIS PLANEJADOS – ESCOLA NOVA - 2025

#### 1. DO OBJETO

A presente licitação tem por objeto a contratação de empresa especializada na prestação de serviços para a confecção/instalação de móveis planejados, em MDF, sob medida para as salas da Escola nova que esta sendo construída, com fornecimento de todos os materiais e acessórios conforme descrição, layout contidas neste Termo de Referência e Projeto.

#### 2. INTRODUÇÃO

Em cumprimento a Lei Federal nº 10.520, de 17 de julho de 2002, Lei Federal nº 14.133, de 01 de abril de 2021 e decreto nº 10.024/19, elabora-se o presente termo de referência, para que no procedimento legal, seja efetuada a seleção de proposta mais vantajosa para a Administração Pública Municipal, sendo que estas especificações e condições visam a esclarecer a contratação e a forma como deverão ser fornecidos os Móveis planejados, dentro dos padrões exigidos.

#### 3. JUSTIFICATIVA

A aquisição de móveis planejados para a nova Escola Municipal de Ensino Fundamental que esta sendo construída no município de Alterosa/MG faz-se necessário para garantir o adequado funcionamento, organização e aproveitamento dos espaços físicos da unidade escolar.

Os móveis planejados apresentam melhor aproveitamento dos ambientes, permitindo que cada espaço – como salas de professores, coordenação, informática, biblioteca, recepção, diretora, sala de multiuso, secretaria e arquivo morto, seja estruturado de forma funcional, ergonômica e harmônica, contribuindo para a eficiência das atividades pedagógicas e administrativas.

A padronização e o planejamento do mobiliário favorecem a otimização do espaço, especialmente em locais com dimensões específicas, onde os móveis convencionais não atendem plenamente às necessidades de armazenamento, conforto e estética. Além disso, os móveis planejados garantem maior durabilidade, organização e segurança, oferecendo um ambiente mais agradável tanto para os servidores quanto para os alunos e visitantes.

No caso específico da nova escola, que foi projetada para atender às demandas atuais e futuras da Rede Municipal de Ensino, é imprescindível que o mobiliário acompanhe o padrão moderno e funcional da infraestrutura, assegurando o uso racional dos espaços e o adequado suporte às atividades educacionais, administrativas e de gestão.

Dessa forma, a aquisição dos móveis planejados justifica-se pela necessidade de equipar adequadamente todos os setores da nova escola, garantindo melhores condições de trabalho aos profissionais da educação, melhor atendimento à comunidade escolar, conservação do patrimônio público e funcionalidade plena das dependências da nova unidade educacional.



MUNICÍPIO DE ALTEROSA  
ESTADO DE MINAS GERAIS



4. ESPECIFICAÇÃO DO OBJETO

ITEM	DESCRIÇÃO DOS MÓVEIS PLANEJADOS	QUANT
SECRETARIA		
01	Prateleiras fabricadas em mdf palha trama 18 mm reengrossadas 60 mm fixadas com suporte invisível medindo 0.60 (l)x 0.60(p).	02
02	Mesa fabricada em mdf cumaru raiz 18 mm e MDF palha trama 18 mm medindo 3.20 (l)x0.60(p)x0.78(a) com fechamento frontal reengrosso 45 mm, contendo 8 gavetas fabricadas com frentes de 18 mm e fundo 2 faces 6 mm, corredeiras telescópicas slow, puxador ponto dourado.	01
03	Armário fabricado em mdf palha trama 18 mm e fundo em mdf palha trama 2 faces 6 mm medindo 1.75(l)x2.80(a)x0.60(p) contendo 12 gaveteiros para arquivos fabricados em mdf 18 mm com corredeiras telescópicas slow, 3 portas fabricadas com frentes de 18 mm, dobradiças slow e 3 prateleiras internas fabricadas em mdf 18 mm com puxador ponto dourado.	01
04	Armário fabricado em mdf palha trama 18 mm e fundo em mdf palha trama 2 faces 6 mm medindo 1.75(l)x1.40(a)x0.60(p) contendo 12 gaveteiros fabricados com frentes de 18 mm para arquivos, com corredeiras telescópicas slow com puxador ponto dourado.	01
05	Armário fabricado em MDF palha trama 18 mm e fundo em mdf palha trama 2 faces 6 mm medindo 2.55(l)x2.80(a)x0.60(p) contendo 20 gaveteiros fabricados com frentes de 18 mm para arquivos com corredeiras telescópicas slow , 5 portas fabricadas com frentes de 18 mm com dobradiças slow e 3 prateleiras internas fabricadas com frentes de 18 mm com puxador ponto dourado.	01



**MUNICÍPIO DE ALTEROSA**  
**ESTADO DE MINAS GERAIS**



TESOURARIA		
06	Prateleiras fabricadas em mdf palha trama reengrossas 60 mm fixadas com suporte invisível medindo 0.55 (l) x 0.60(p)	03
07	Armário fabricado em mdf palha trama 18 mm e fundo em mdf palha trama 2 faces 6 mm medindo 1.65(l)x2.80(a)x0.60(p) contendo 12 gaveteiros fabricadas com frentes de 18 mm para arquivos com corredeiras telescópicas slow, 3 portas fabricadas com frentes de 18 mm com dobradiças slow e três prateleiras internas fabricadas com frentes de 18 mm com puxador ponto dourado.	01
08	Mesa em L fabricada em mdf cumaru raiz 18 mm medindo 1.60x0.80(l1)x1.70x0.55(l2)x0.78(a) com fechamento frontal reengrosso 45 mm	01
09	Armário fabricado em mdf palha trama 18 mm e mdf cumaru raiz 18 mm e fundo em mdf palha trama 2 faces 6 mm medindo 2.50(l)x0.78(a)x0.55(p) contendo 4 gaveteiros fabricadas com frentes de 18 mm para arquivos com corredeiras telescópicas slow, 4 gavetas fabricadas com frentes de 18 mm e fundo 2 faces 6 mm com corredeiras telescópicas slow e dois nichos com puxador ponto dourado.	01
10	Painel fabricado em mdf palha trama 18 mm para revestir pilar medindo 0.30(l)x2.80(a)	01
SALA MULTIUSO		
11	Mesas redondas fabricadas em mdf aurora 30 mm medindo 1.40(l)x0.78(a) com pés em metalon galvanizado na cor preta	06
12	Mesa fabricada em mdf aurora 18 mm medindo 1.40(l)x0.50(p)x0.78(a) com fechamento frontal reengrosso 45 mm, contendo 1 gaveta fabricadas com frente de 18 mm e fundo 2 faces 6 mm, corredeiras telescópicas slow e 1 porta	01



**MUNICÍPIO DE ALTEROSA**  
**ESTADO DE MINAS GERAIS**



	fabricadas com frente de 18 mm, dobradiças slow, ambas contendo fechadura.	
<b>SALA DOS PROFESSORES</b>		
13	Mesa fabricada em mdf grafite guararapes 60 mm medindo 6.0(l)x1.30(p)x0.78(a) com fechamento frontal reengrosso 60 mm estruturada com mdf 30 mm e metalon 50x30 e quatro torres de tomada embutidas na mesa.	01
14	Aparador fabricado em mdf grafite guararapes 18 mm e mdf cosmos guararapes 18 mm medindo 1.20(l)x0.40(p)x0.70(a) com 3 gavetas fabricadas com frentes de 18 mm e fundo 2 faces 6 mm com corrediças telescópicas slow puxador cava lateral e tampo reengrossados 45 mm.	01
15	Painel fabricado em mdf grafite cosmos guararapes 45 mm medindo 4.75(l)x2.80(a) com frisos e uma prateleira reengrossada 60 mm com fita de led embutida.	01
16	Armário escaninho fabricado em mdf grafite cosmos guararapes 18 mm e fundo 2 faces 6 mm medindo 5.0(l)x0.95(a)x0.40(p) contendo 20 portas fabricadas com frentes de 18 mm com dobradiças slow e fechaduras.	01
<b>LAVABO</b>		
17	Armário basculante fabricado em mdf palha trama 18 mm medindo 1.0(l)x0.45(a)x0.55(p) contendo dobradiças com amortecedor e pistão de amortecedor.	01
<b>COPA</b>		
18	Armário inferior em I fabricada em mdf grafite guararapes 18 mm medindo	01





**MUNICÍPIO DE ALTEROSA**  
**ESTADO DE MINAS GERAIS**



	1.60(l1)x1.60(l2)x0.60(p)x0.70(a) contendo duas portas fabricadas com frentes de 18 mm , dobradiças 160° slow, e quatro gavetas fabricadas com frentes de 18 mm e fundo 2 faces 6 mm, corrediças telescópicas slow, puxador perfil preto escovado 18 mm com ponteiras.	
19	Armário superior em l fabricado em MDF grafite guararapes 18 mm e fundo 2 faces 6 mm medindo 1.60(l1)x1.60(l2)x0.0.40(p)x1.20(a) contendo 5 portas fabricadas com frentes de 18 mm, dobradiças 160° slow , três prateleiras 18 mm interna e puxador perfil preto escovado 18 mm com ponteiras.	01
20	Armário fabricado em MDF grafite guararapes 18 mm e fundo 2 faces 6 mm medindo 0.80(l)x0.60(p)x2.80(a) contendo 2 portas basculantes fabricadas com frentes de 18 mm, dobradiças slow e laterais reengrossadas 30 mm para embutir geladeira.	01
<b>SALA DE INFORMÁTICA</b>		
21	Mesa em L com fundo fabricada em MDF lord 30 mm medindo 6.12,5(l1)x10.3(l2)x0.78(a)x0.60(p) com 18 divisórias laterais fabricadas em MDF 18 mm medindo 1.20(a)x0.60(p) com reengrosso 30 mm e lateral frontal arredondada para proteção.	01
22	Mesa fabricada em MDF lord medindo 6.0(l)x1.25(p)x0.78(a) com 7 divisórias laterais medindo 1,20(a)x1.25(p) com reengrosso30 mm e lateral frontal arredondada para proteção.	01
23	Armário fabricado em MDF aurora 18 mm e fundo 2 faces 6 mm medindo 7.55(l)x2.90(a)x0.60(p) contendo 7 prateleiras em 18 mm, 16 portas com frentes em MDF 18 mm com dobradiças slow , fechaduras e puxador ponto inox.	01
24	Armário de canto fabricado em MDF aurora 18 mm e fundo 2 faces 6 mm	01



**MUNICÍPIO DE ALTEROSA**  
**ESTADO DE MINAS GERAIS**



	medindo 1.20(l1)x1.20(l2)x2.90(a)x0.60(p) com 6 prateleiras 18 mm em l contendo 2 portas com frentes em mdf 181 mm, dobradiças slow 160° , fechaduras e puxador ponto inox.	
25	Armário fabricado em mdf aurora 18 mm e fundo 2 faces 6 mm medindo 1.90(l)x2.90(a)x0.30(p) contendo 6 prateleiras, 3 portas com dobradiças slow, fechaduras e puxadores ponto inox.	01
<b>RECEPÇÃO</b>		
26	Mesa em U fabricada em mdf castanheira natural 30 mm medindo 3.60(l1)x2.40(l2)x1.40(l3)x0.78(a)x0.60(p) com 18 divisórias laterais medindo 1.20(a)x0.60(p) com reengrosso 30 mm com cantos arredondados.	01
27	Balcão em U fabricado em compensado flexível 9 mm e fórmica laranja l551 medindo 4.20(l1)x2.70(l2)x2.70(l3)1.10(a)x0.30(p) com 18 divisórias laterais medindo 1.20(a)x0.60(p) com meia esquadria, bordas arredondadas, e uma porta para acesso com fechadura	01
28	Painel com frisos fabricado mdf castanheira natural medindo 5.80(l)x2.90(a) contendo 10 ripas em compensado flexível 9 mm e fórmica laranja l551 medindo 100 mm.	01
29	Armário inferior fabricado em mdf castanheira natural 18 mm e fundo 2 faces 6 mm medindo 0.90(l)x0.60(p)x0.73,5(a) contendo 2 portas fabricadas com mdf 18 mm com dobradiças slow com uma prateleira interna, puxadores cava e fechadura.	01
30	Armário inferior fabricado em mdf castanheira natural 18 mm e fundo 2 faces 6 mm medindo 1.80(l)x0.60(p)x0.73,5(a) com 4 gavetas e fundo 2 faces 6 mm , corrediças telescópicas slow com frentes em puxador cava e 2 portas com uma	01



**MUNICÍPIO DE ALTEROSA**  
**ESTADO DE MINAS GERAIS**



	prateleira interna 18 mm e fechadura.	
<b>COORDENAÇÃO TERREO</b>		
31	Mesa fabricada em MDF concreto decor medindo 1.75(l)x0.78(a)x1.24,5(p) com reengrosso 45 mm.	01
32	Armário inferior fabricado em MDF palha trama 18 mm e fundo 2 faces 6 mm medindo 4.10(l)x0.75(a)x0.50(p) contendo 8 portas com frentes em 18 mm, dobradiças slow , 8 gavetas com frentes em 18 mm e fundo 2 faces 6 mm corrediças telescópicas slow, 4 nichos. puxador cava	01
33	Armário fabricado em MDF palha trama 18 mm e fundo 2 faces 6 mm medindo 4.10(l)x1.20(a)x0.35(p) contendo 6 prateleiras 18 mm, 8 portas com frentes em 18 mm, dobradiças slow, duas prateleiras internas 18 mm e puxadores ponto dourado.	01
34	Prateleiras fabricadas MDF palha trama com reengrosso 45 mm fixadas com suporte invisível.	02
<b>ARQUIVO MORTO</b>		
35	Mesa fabricada em MDF castanheira natural 45mm medindo 0.75(l)x0.78(a)x0.60(p) fixada no fundo 6 mm MDF palha trama.	01
36	Prateleira fabricada em MDF castanheira natural 30mm medindo 0.75(l)x0.15(p) fixada no fundo 6 mm MDF palha trama.	01
37	Armário fabricado em MDF palha trama 18 mm e fundo 2 faces 6 mm medindo 2.10(l)x2.80(a)x0.60(p) contendo 16 gaveteiros e fundo 2 faces 6 mm para	01



**MUNICÍPIO DE ALTEROSA**  
**ESTADO DE MINAS GERAIS**



	arquivos , corrediças telescópicas slow, 6 portas com frentes 18 mm dobradiças slow e quatro prateleiras internas com espessura de 18 mm , com puxador gola escovada.	
38	Armário fabricado em mdf palha trama 18 mm e fundo 2 faces 6 mm medindo 0.62,5(l)x2.80(a)x0.60(p) contendo 4 gaveteiros e fundo 2 faces 6 mm para arquivos com corrediças telescópicas slow, 2 portas com frentes em 18 mm, dobradiças slow e quatro prateleiras internas 18 mm com puxador gola escovada.	01
39	Armário suspenso fabricado em mdf palha trama 18 mm e fundo 2 faces 6 mm medindo 0.75(l)x0.90(a)x0.60(p) contendo 2 portas com frentes em 18 mm com dobradiças slow e uma prateleira interna 18 mm com puxador gola escovada.	01
40	Armário de canto fabricado em mdf palha trama medindo 1.15(l1)x1.15(l2)x2.90(a)x0.60(p) com 6 prateleiras em l contendo 2 portas com dobradiças slow 160° , e puxador gola escovada.	01
<b>COORDENAÇÃO PAVIMENTO SUPERIOR</b>		
41	Mesas fabricada em mdf concreto decor medindo 1.65(l)x0.78(a)x0.55(p) com reengrosso 45 mm com pés de metalon 2" na cor preta.	02
42	Armário inferior fabricado em mdf palha trama 18 mm e fundo 2 faces 6 mm medindo 3.55(l)x0.75(a)x0.50(p) contendo 6 portas com frentes 18 mm dobradiças slow,3 prateleiras internas espessura 18 mm , 4 nichos. puxador ponto inox escovado.	01
43	Armário fabricado em mdf palha trama 18 mm e fundo 2 faces 6 mm medindo 4.10(l)x3.0(a)x0.45(p) contendo 3 prateleiras com espessura 18 mm, 3 portas	01



**MUNICÍPIO DE ALTEROSA**  
**ESTADO DE MINAS GERAIS**



	com frentes em mdf 18 mm dobradiças slow, 6 gavetas com frentes em 18 mm e fundo 2 faces 6 mm com corrediças telescópicas puxador ponto inox escovado.	
<b>BIBLIOTECA</b>		
44	Mesas redondas fabricadas em mdf aurora 30 mm medindo 1.20(l)x0.78(a) com pés em metalon galvanizado preto.	06
45	Mesa fabricada em mdf aurora 30 mm medindo 1.80(l)x0.78(a)x0.80(p) com pés em metalon galvanizado preto.	01
46	Estantes fabricadas em mdf louro freijó poro 18 mm reengrossado 36 mm e fundo mdf louro freijó 2 faces 6 mm medindo 3.15(l)x3.0(a)x0.55(p) contendo 60 nichos com reengrosso 30 mm.	03
47	Estante fabricada em mdf louro freijó poro 18 mm reengrossado 36 mm e fundo mdf louro freijó 2 faces 6 mm medindo 2.55(l)x3.0(a)x0.35(p) contendo 24 nichos com reengrosso 30 mm.	01
48	Armário de canto fabricado em mdf louro freijó poro 18 mm reengrossado 36 mm e fundo mdf louro freijó 2 faces 6 mm medindo 0.95(l1)x0.90(l2)x3.0(a)x0.35(p) com 6 prateleiras em l 30 mm.	01
49	Estante fabricada em mdf louro freijó poro 18 mm reengrossado 36 mm e fundo mdf louro freijó 2 faces 6 mm medindo 0.55(l)x3.0(a)x0.35(p) contendo 6 nichos com reengrosso 30 mm. iluminação em fita de led branco quente em cada nicho na parte superior.	01
50	Estante fabricada em mdf louro freijó poro 18 mm reengrossado 36 mm e fundo mdf louro freijó 2 faces 6 mm medindo 1.10(l)x3.0(a)x0.35(p) contendo 12	02



**MUNICÍPIO DE ALTEROSA**  
**ESTADO DE MINAS GERAIS**



	nichos com reengrosso 30 mm. iluminação em fita de led branco quente em cada nicho na parte superior.	
51	Estante fabricada em MDF louro freijó poro 18 mm reengrossado 36 mm e fundo MDF louro freijó 2 faces 6 mm medindo 2.85(l)x3.0(a)x0.35(p) contendo 24 nichos com reengrosso 30 mm. iluminação em fita de led branco quente em cada nicho na parte superior.	01
52	Banco fabricado em MDF aurora medindo 3.90(l)x0.40(a)x0.45(p) contendo 4 nichos, com borda de 1 cm para encaixe de almofadas.	01
53	Conjunto de prateleiras fabricado em MDF aurora trama 30 mm*conferir medida no projeto	01
54	Balcão em I fabricado em MDF aurora 30 mm medindo 1.10(l1)x2.45(l2)x1.10a)x0.30(p) contendo uma porta para acesso.	01
55	Mesa acoplada ao balcão em I fabricado em MDF aurora 30 mm medindo 1.05(l)x0.78(a)x0.55(p) contendo uma lateral reengrossada 30 mm.	01
56	Conjunto de nichos com iluminação em led branco quente fabricada em MDF aurora 30 mm e fundo em MDF aurora 6 mm 2 faces medindo 0.45(l)x0.20(p)x3.0(a) contendo 6 nichos com 15 mm.	01
57	Armário para arquivo fabricado em MDF aurora 18 mm e fundo em MDF aurora 6 mm 2 faces medindo 1.10(l)x0.45(p)x1.10(a) contendo 6 gavetas com fundo em MDF 6 mm 2 faces para arquivo com corredeiras telescópicas e puxador ponto inox escovado.	01
58	Armário suspenso fabricado em MDF aurora 18 mm e fundo em MDF aurora 6 mm	01





**MUNICÍPIO DE ALTEROSA**  
**ESTADO DE MINAS GERAIS**



	2 faces medindo 1.10(l)x0.45(p)x1.10(a) contendo 1 prateleira com dobradiças slow e puxador ponto inox escovado.	
<b>ARQUIVO ESCADA</b>		
59	Estantes de canto fabricado em MDF palha trama 18 mm e fundo em MDF palha trama 6 mm 2 faces medindo 0.95(l1)x1.05(l2)x1.83(a)x0.45(p) com 3 prateleiras em l fabricadas em MDF 18 mm.	03
60	Estante fabricada em MDF palha trama 18 mm e fundo em MDF palha trama 6 mm 2 faces medindo 0.80(l)x1.83(a)x0.45(p) contendo 3 prateleiras em MDF 18 mm.	01
61	Estante fabricada em MDF palha trama MDF palha trama 18 mm e fundo em MDF palha trama 6 mm 2 faces medindo 1.33(l)x1.83(a)x0.45(p) contendo 6 nichos.	01
62	Estante fabricada em MDF palha trama MDF palha trama 18 mm e fundo em MDF palha trama 6 mm 2 faces medindo 0.70(l)x1.83(a)x0.45(p) contendo 3 prateleiras com 18 mm em espessura.	01
63	Armário fabricado em MDF palha trama 18 mm e fundo em MDF palha trama 6 mm 2 faces medindo 0.80(l)x2.70(a)x0.45(p) contendo 5 prateleiras 18 mm, duas portas com frentes em MDF 18 mm, dobradiças slow e puxador ponto inox.	01
<b>DIRETORIA</b>		
64	Mesas fabricada em MDF beton matt 45 mm e fórmica cobalto top matt com compensado flexível 9 mm medindo 1.45(l)x0.78(a)x0.92(p) .	02
65	Armário fabricado em MDF carvalho hannouver 18 mm MDF palha trama 18 mm e	01



**MUNICÍPIO DE ALTEROSA**  
**ESTADO DE MINAS GERAIS**



	fundo em mdf 6 mm 2 faces medindo 2.09(l)x1.10(a)x0.45(p) contendo 5 gavetas com frentes em 18 mm e fundo em mdf 6 mm 2 faces, corredeiras telescópicas, 6 gavetas com frentes em mdf 18 mm e fundo em mdf 6 mm 2 faces para arquivos com corredeiras telescópicas, 1 porta com frente em mdf 18 mm dobradiça slow. puxadores ponto dourado.	
66	Armário fabricado em mdf carvalho hannouver 18 mm e fundo em mdf 6 mm 2 faces medindo 1.54(l)x2.90(a)x0.45(p) contendo 3 gavetas com frentes em 18 mm e fundo em mdf 6 mm 2 faces para arquivos com corredeiras telescópicas slow, 5 gavetas com frentes em mdf 18 mm e fundo em mdf 6 mm 2 faces , corredeiras telescópicas slow, 1 porta inferior com dobradiças slow, 4 portas superiores frentes mdf 18 mm com dobradiças slow e 4 prateleiras 18 mm. puxador ponto dourado.	01
67	Armário fabricado em mdf beton matt e mdf carvalho hannouver 18 mm e fundo em mdf 6 mm 2 faces medindo 2.16(l)x2.90(a)x0.70(p) contendo 4 gaveteiros para arquivos com corredeiras com frentes em mdf 18 mm e fundo em mdf 6 mm 2 faces, corredeiras telescópicas slow, 1 porta inferior com frente em 18 mm, dobradiças slow e 2 prateleiras interna, 2 portas basculantes com frente em 18 mm com sistema touch, 1 porta superior frente 18 mm com abertura touch, 6 nichos. puxadores inferiores ponto dourado. 1 espelho lapidado medindo 1.49,5x0.78,5. fitas de led embutidas conforme projeto nos nichos.	01
68	Painel ripado fabricado em MDF carvalho hannouver medindo 2.19(l)x2.90(a), contendo uma porta de giro 0.80(l)x2.10(a), com puxador feito na própria ripa.	01

**5. DA VISITA / VISTORIA TÉCNICA**

Antes de apresentar sua proposta, a licitante deverá analisar todos os documentos do edital, sendo recomendada a visita técnica e vistoria aos locais de execução dos serviços, executando todos os levantamentos necessários ao desenvolvimento de seus trabalhos, de modo a não incorrer em omissões, as quais não poderão ser alegadas em favor de eventuais pretensões de acréscimo de preços;

A licitante interessada poderá visitar e vistoriar os locais onde serão executados os serviços, em companhia de servidor(a) da Secretaria Municipal de Educação/Prefeitura Municipal de Alterosa, até 3 (três) dias úteis anterior ao pregão, com o objetivo de se inteirar das condições da área e especificidades



## MUNICÍPIO DE ALTEROSA ESTADO DE MINAS GERAIS



do local onde será instalado o mobiliário a ser confeccionado, mediante prévio agendamento, em horário comercial (manhã: 08:00h até 11h00min / tarde: 13:00h até 16:00h), de segunda à sexta –feira em dias úteis, na Secretaria Municipal de Educação, pelo telefone ( 35 ) 9 92002 1267, com Srª Regiane Machado;

A visita tem como objetivo a análise e esclarecimentos de dúvidas quanto à prestação dos serviços e conhecimento de peculiaridades que possam vir a influenciar nos preços ofertados pelas licitantes;

Realizada a visita/vistoria, a Secretaria Municipal de Educação emitirá o atestado de vistoria, atestando textualmente o seguinte:

Que a licitante vistoriou os locais onde serão executados os serviços e que tomou conhecimento de todas as informações, peculiaridades e condições para cumprimento das obrigações assumidas relacionadas ao objeto deste projeto.

Caso a interessada opte por não realizar a visita/vistoria no(s) local(is), firmar declaração na qual dispense a necessidade de visita/vistoria, assumindo todo e qualquer risco por sua decisão e se comprometendo a prestar fielmente o serviço nos termos do edital, do presente projeto básico e dos demais anexos que compõem o processo licitatório;

**A APRESENTAÇÃO DO ATESTADO DE VISITA/VISTORIA OU DA DECLARAÇÃO DE DISPENSA DE VISTORIA, CONFORME MODELOS DISPONIBILIZADOS NESTE PROJETO SERÃO OBRIGATÓRIOS NA FASE DE HABILITAÇÃO DO CERTAME;**

Caso não haja possibilidade de concluir a visita e vistoria técnica no mesmo dia, será continuada no dia seguinte, exceto quando for o último dia antecedente a licitação;

Toda e qualquer despesa com a visita e vistoria correrá por conta da licitante interessada.

### **6. DA CLASSIFICAÇÃO DE BEM COMUM E MODALIDADE DE LICITAÇÃO**

Este planejamento foi elaborado de acordo com o Ordenamento Jurídico Nacional que regulamenta o processo de aquisições para a Administração Pública e Lei Nº 14.133 de 01 de abril de 2021, Lei Nº 10.520 de 17 de julho de 2002 e Decreto nº 10.024/19.

Deste modo, o presente documento contém os elementos básicos e essenciais determinados pela legislação, descritos de forma a subsidiar os interessados em participarem do certame licitatório na preparação da documentação e na elaboração da proposta, não havendo qualquer necessidade específica a ser atendida. A escolha pode ser feita tão somente com base nos preços ofertados, haja vista serem comparáveis entre si, sem necessidade de avaliação minuciosa.

O bem que constitui o Objeto deste Planejamento da Contratação enquadram-se no conceito de bem comum, nos termos do parágrafo único do art. 1º da Lei 10.520/02 c/c com art. 1º do Decreto nº 10.024/19, sugerimos que o certame licitatório seja realizado na modalidade Pregão Presencial, do tipo menor preço global, em conformidade com a lei mencionada.

A modalidade de licitação ora escolhida não só confere maior celeridade ao processo, como também amplia o universo dos potenciais licitantes. Desse modo, entende-se que o interesse público será mais satisfatoriamente atendido mediante a adoção dessa modalidade.



# MUNICÍPIO DE ALTEROSA

## ESTADO DE MINAS GERAIS



### 7. DO CRITÉRIO DE JULGAMENTO

O regime de contratação será Menor Preço Global.

### 8. DOS PRAZOS

#### **PRAZO PARA ENTREGA E EXECUÇÃO DOS SERVIÇOS, PRAZO DO CONTRATO E VIGÊNCIA**

O contrato terá duração de 12 meses, contados a partir da data de sua emissão.

Os Móveis Planejados, objeto deste Termo de Referência deverão ser entregues em até 90 dias, contados do recebimento da ordem de compra, encaminhada através de correio eletrônico ao endereço indicado pelo licitante vencedor.

Caso a mercadoria (Móveis Planejados) não seja entregue no prazo estabelecido acima, o fiscal iniciará procedimento administrativo para aplicação de penalidades ao fornecedor, excetuado os casos em que o motivo do descumprimento seja justificado e aceito pela secretaria competente.

### 9. DAS CONDIÇÕES DE RECEBIMENTO E DA FISCALIZAÇÃO

Os Móveis planejados deverão ser entregues conforme descrito nos seguintes documentos: Termo de Referência Projeto e layouts. O Município fornecerá para a contratada os projetos/layouts dos móveis planejados para que a empresa, possa executar a fabricação dos móveis dentro do prazo da contratação. A mercadoria entregue será recusada nos seguintes casos:

- a. quando entregues com especificações técnicas diferentes das contidas no termo de referência/projeto e da proposta de preços;
- b. quando apresentarem eventuais defeitos, vícios, incorreções durante a vigência do contrato .

Os móveis planejados que for recusados deverão ser entregues novamente sem qualquer ônus para o Município.

Se a mercadoria contratada (móveis planejados) não for entregue no prazo estipulado, o executante estará sujeito às sanções previstas no contrato.

O recebimento da mercadoria entregue, mesmo que definitivo, não exclui a responsabilidade do executante pela qualidade, forma e técnica, cabendo-lhe sanar quaisquer irregularidades detectadas durante todo o prazo de vigência do contrato.

Para a mercadoria ( móveis planejados) entregue e não aceita (s) após verificação realizada por servidor designado (Fiscal do contrato), a CONTRATADA se obriga a refazer a sua entrega, sem prejuízo das penalidades previstas neste Termo de Referência.

A entrega da mercadoria (móveis planejados) será objeto de acompanhamento, controle, fiscalização e avaliação por representante da Contratante (Fiscal do Contrato).

Quaisquer exigências do município inerentes ao objeto do presente contrato deverão ser prontamente atendidas pela Contratada.

Estando em conformidade, os documentos de cobrança deverão ser atestados pelo órgão competente e enviados ao setor financeiro do Município para o pagamento devido.



# MUNICÍPIO DE ALTEROSA

## ESTADO DE MINAS GERAIS



Em caso de não-conformidade, a Contratada será notificada, por escrito, sobre as irregularidades apontadas, para as providências do artigo 119 da Lei 14.133/21, no que couber.

### 10. CRITÉRIO DE ACEITAÇÃO

O transporte do material ( móveis planejados) deverá ser feito em veículo adequado que garanta a qualidade e integridade dos mesmos, sendo todos entregues em perfeito estado.

A contratada obrigar-se-á a substituir, sem ônus para a contratante, o material entregue avariado ou impróprio ao uso a que se destina.

O material deverá ser entregue e instalado:

Na sede da nova Escola em construção, Rua Marechal Deodoro da Fonseca, 255, Centro de Alterosa-MG, no prazo de até 90 (noventa) dias, contados a partir do recebimento da Autorização de Fornecimento (AF).

No ato da entrega do material, as Notas Fiscais devem conter as quantidades e especificações do item fornecido.

A garantia dos produtos consiste na obrigação por parte da empresa contratada, em cumprir todas as determinações previstas na Lei nº 8.078, de 11/09/1990—Código de Defesa do Consumidor e alterações subsequente.

### 11. CONDIÇÕES DE EXECUÇÃO

A solicitação dar-se-á em uma única etapa através da Secretaria Municipal de Educação, por meio de Autorização de Fornecimento (AF) emitida pela Unidade requisitante.

### 12. OBRIGAÇÕES DAS PARTES

#### DA CONTRATADA

Constituem obrigações da contratada, além das constantes nos artigos 119 e 120 da Lei nº 14.133/21, as seguintes:

Assinar o contrato;

Obedecer às especificações do item Móveis Planejados contidas neste Termo de Referência/Projeto;

Responsabilizar-se pela entrega do material (Móveis Planejados) conforme estabelecido neste TR/Projeto, ressaltando que todas as despesas de transporte e outras necessárias ao cumprimento de suas obrigações serão de responsabilidade da contratada;

Manter as condições de habilitação e qualificação exigidas, em compatibilidade com as obrigações assumidas, durante toda a vigência do contrato, informando a Contratante a ocorrência de qualquer alteração nas referidas condições.

Cumprir integralmente as obrigações assumidas.

Entregar com pontualidade o objeto (Móveis Planejados), bem como atender as demais condições estabelecidas.

Fornecer os produtos em estrita conformidade com as especificações contidas neste Termo de



## MUNICÍPIO DE ALTEROSA ESTADO DE MINAS GERAIS



Referência/Projeto e edital à qual se vincula, não sendo admitidas retificações, cancelamentos, quer seja de preços, quer seja nas condições estabelecidas.

Responsabilizar-se pela entrega e qualidade da mercadoria ( Móveis Planejados), que devem estar em conformidade com as normas ambientais, respondendo civil e criminalmente por todos os danos, perdas e prejuízos que, por dolo ou culpa sua, de seus empregados, prepostos ou terceiros no exercício de suas atividades, vier a, direta ou indiretamente, causar ou provocar á contratante e a terceiros.

Certificar-se, preliminarmente, de todas as condições exigidas neste Termo de Referência/Projeto e Edital, não sendo levada em consideração qualquer argumentação posterior de desconhecimento.

Comunicar, imediatamente e por escrito, a Administração Municipal, qualquer anormalidade verificada, inclusive de ordem funcional, para que sejam adotadas as providências de regularização necessárias.

Permitir o acompanhamento da entrega (dos Móveis Planejados) por servidores da contratante. Atender com prontidão as reclamações por parte do recebedor do objeto da licitação.

Garantir a qualidade dos produtos fornecidos (Móveis Planejados), de acordo com as especificações contidas neste Termo de Referência/Projeto, ficando a contratada obrigada a reparar, corrigir, remover, reconstruir ou substituir as suas expensas, no total ou em parte, os produtos contratados em que se verificarem vícios, defeitos ou incorreções.

Comunicar a Contratante, imediatamente, a ocorrência de qualquer fato que possa implicar no atraso da entrega do objeto da licitação.

Responder integralmente, por perdas e danos que vier a causar ao Município de Alterosa ou a terceiros, em razão de ação ou omissão, dolosa ou culposa, sua ou de seus prepostos, independente de outras cominações contratuais ou legais a que estiver sujeita.

Havendo divergência entre os produtos solicitados e os entregues, o Gestor de Contratos e da Ata de Registro de Preços efetuará a notificação à empresa para que sejam sanadas as possíveis irregularidades no prazo a definir pelo gestor.

Executar diretamente nos termos da Legislação pertinente, os trabalhos necessários a execução do objeto, observando sempre critérios de qualidade técnica, custos e prazos previstos.

É de responsabilidade da contratada possuir em seu quadro, pessoal devidamente habilitado para a função a ser exercida, em seu nome, observando rigorosamente todas as prescrições relativas às leis trabalhistas, previdenciárias, assistenciais, securitárias e sindicais, sendo considerada, nesse particular, como única empregadora.

A contratada deverá observar rigorosamente as normas de segurança, higiene e medicina do trabalho.

Fornecer aos seus funcionários equipamentos de proteção individual (EPIs) e coletivos de segurança do trabalho de acordo com a NBr-18, respeitando outras normas inerentes a Segurança do Trabalho. Cumprir com outras obrigações decorrentes da aplicação do Código de Proteção e Defesa do Consumidor - conforme Lei nº 8.078/98, que sejam compatíveis com o regime de direito público.

Manter durante toda a execução do contrato, em compatibilidade com as obrigações assumidas, todas as condições de habilitação e qualificação exigidas no Edital de licitação, consoante o que preceitua o inciso XVI do artigo 92 da Lei nº. 14.133/21, atualizada.





## MUNICÍPIO DE ALTEROSA ESTADO DE MINAS GERAIS



O retardamento na entrega do objeto ( Móveis Planejados), não justificado considerar-se-á como infração contratual;

Atender no prazo exato da entrega da mercadoria (Móveis Planejados) avençados no contrato;

Atender as quantidades e medidas dos Móveis Planejados exigidas na proposta/ projeto;

Substituir, dentro do prazo de 05 (cinco) dias úteis, o material (Móveis Planejados) que não estejam em conformidade com o descrito neste Termo de Referência/Projeto;

Garantir que os materiais fornecidos e instalados atendam as exigências deste TR e que os mesmos serão entregues com toda segurança de forma a preservar a integridade dos produtos, no local indicado pela contratante.

Manter com a Contratante relação sempre formal, por escrito, ressalvados os entendimentos verbais motivados pela urgência, que deverão ser de imediato, confirmados por escrito;

Comunicar a contratante qualquer anormalidade de caráter urgente e prestar os esclarecimentos que julgar necessário;

Arcar com todos os ônus e encargos decorrentes da execução do objeto do contrato, compreendidas todas as despesas incidentes direta ou indiretamente no custo, inclusive os previdenciários e fiscais, tais como impostos ou taxas, custos de deslocamento necessários ao fornecimento dos Móveis Planejados.

### **DA CONTRATANTE**

Constituem obrigações da contratante:

Prestar as informações e os esclarecimentos atinentes ao objeto que venham a ser solicitados pelos empregados da contratada;

Comunicar por escrito à CONTRATADA qualquer irregularidade encontrada;

Devolver os materiais (Móveis Planejados) que estejam fora dos padrões exigidos;

Supervisionar o fornecimento, por intermédio da Secretaria solicitante;

Efetuar o pagamento devido, na forma estabelecida neste Termo;

Receber o objeto desse contrato nas condições avençadas.

Facilitar por todos os meios ao cumprimento da execução pela CONTRATADA, dando-lhe acesso e promovendo o bom entendimento entre seus funcionários e empregados da contratada, cumprindo com as obrigações pré-estabelecidas;

Analisar a nota fiscal para verificar se a mesma é destinada a Instituição e se as especificações são as mesmas descritas neste termo de referência;

Comunicar por escrito à CONTRATADA o não recebimento do objeto, apontando as razões de sua não adequação aos termos contratuais;

À Contratante, é reservado o direito de, sem que de qualquer forma restrinja a plenitude dessa responsabilidade, exercer a mais ampla e completa fiscalização sobre o cumprimento das especificações e condições deste objeto;

Tomar todas as providências necessárias ao fiel cumprimento das cláusulas contratuais;

Cumprir todos os compromissos financeiros assumidos com a Contratada.





# MUNICÍPIO DE ALTEROSA

## ESTADO DE MINAS GERAIS



Notificar, formal e tempestivamente, a Contratada sobre as irregularidades observadas no cumprimento do contrato.

Aplicar as sanções administrativas pertinentes, em caso de inadimplemento.

Comunicar prontamente a Contratada, qualquer anormalidade no objeto deste contrato, podendo recusar o recebimento, caso não esteja de acordo com as especificações e condições estabelecidas no contrato.

Comunicar à Contratada qualquer irregularidade manifestada no cumprimento do acordo, para que sejam adotadas as medidas pertinentes.

Conferir os produtos (Móveis Planejados) no ato da entrega e instalação, através do fiscal e/ou gestor da Ata de Registro de Preços ou por servidor designado, e caso haja alguma divergência com o objeto solicitado e o entregue/instalado, solicitar a reposição no prazo determinado pelo Gestor de Contratos.

### 13. GESTÃO DO CONTRATO

A gestão do contrato ficará sob a responsabilidade da Gestora Municipal de Contratos e Atas de Registro de Preços, para que promova todas as ações necessárias ao fiel cumprimento das condições estipuladas neste Contrato, em especial:

- propor ao órgão competente pela instrução, a aplicação das penalidades previstas neste contrato e na legislação, no caso de constatar irregularidade cometida pela CONTRATADA;
- encaminhar o fato à deliberação superior, com vistas a oficiar aos órgãos públicos competentes para a adoção das medidas corretivas e punitivas aplicáveis, no caso de haver indícios de apropriação indébita e de prejuízo ao Erário;
- receber do fiscal as informações e documentos pertinentes à execução do objeto contratado,
- promover o adequado encaminhamento, à unidade competente, das ocorrências contratuais constatadas ou registradas pelo fiscal para fins de aplicação de penalidades e demais medidas pertinentes;
- manter controle adequado e efetivo do presente contrato sob sua gestão, do qual constarão todas as ocorrências relacionadas com a execução, inclusive o controle do saldo contratual, com base nas informações e relatórios apresentados pelo fiscal;
- propor medidas que melhorem a execução do contrato.

Caberá ao fiscal do contrato, o acompanhamento da execução do objeto da presente contratação, informando ao gestor do contrato as ocorrências que possam prejudicar o bom andamento do contrato.

### 14. FISCALIZAÇÃO DO CONTRATO

A Secretaria Municipal de Educação têm a responsabilidade para autorizar, conferir e fiscalizar a perfeita execução do contrato nos termos acertados, através da Secretária Municipal de Educação Vanda Helena Alves Martins, a qual deverá encaminhar, ao responsável pela gestão do contrato, todas as ocorrências apresentadas.



# MUNICÍPIO DE ALTEROSA

## ESTADO DE MINAS GERAIS



### 15. VIGÊNCIA DO CONTRATO

A vigência do contrato será de 12 meses, contados da sua assinatura;

### 16. CONDIÇÕES DE PAGAMENTO

- Os pagamentos serão efetuados mediante entrega do produto/instalação (Móveis Planejados) e certificação de entrega da Comissão de Recebimento de Bens e Serviços da secretaria requisitante e do gestor da ata de registro de preços, bem como a apresentação da respectiva Nota Fiscal, e após constatação de que atende as especificações, e será realizado pelo Setor de Tesouraria, através de crédito em conta corrente indicada na proposta, contendo o nome do banco, agência, localidade e número da conta corrente em que deverá ser efetivado o crédito, em até 15 (Quinze) dias após a entrega da Nota Fiscal de produtos, de acordo com a quantidade entregue.
- O pagamento da Nota Fiscal fica vinculado à prévia conferência e aprovação pelas Secretarias Municipais. A nota fiscal que apresentar incorreção será devolvida à ADJUDICATÁRIA e o prazo para o pagamento passará a correr a partir da data da reapresentação do documento, considerado válido pelo ADJUDICANTE.
- A nota fiscal deverá conter todas as especificações dos materiais e estar devidamente atestada pelo Secretário Municipal da Secretaria solicitante, e por intermédio de servidor designado para recebimento do produto.
- O setor responsável pelo recebimento do produto encaminhará a Nota Fiscal à sessão financeira. O pagamento se fará mediante a apresentação dos documentos de regularidade junto ao Instituto Nacional de Seguridade Social/INSS e Fundo de Garantia por Tempo de Serviço/FGTS, sem as quais o pagamento ficará retido. Na hipótese de irregularidade, o prazo para pagamento será interrompido, reiniciando a contagem a partir da data de sua regularização.
- A reserva da dotação orçamentária deverá ser efetuada no ato da aquisição, devendo a Secretaria solicitante verificar a existência de saldo.

### 17. SANÇÕES CONTRATUAIS

O descumprimento total ou parcial das obrigações assumidas caracterizará a inadimplência da Contratada, ficando a mesma, garantida defesa prévia, sujeita às seguintes penalidades:

- Advertência;
- Ficam estabelecidos os seguintes percentuais de multas:
- 0,3% (três décimos por cento) por dia, até o 30º (trigésimo) dia de atraso, sobre o valor do fornecimento não realizado no prazo;
- 20% (vinte por cento) sobre o valor da mercadoria não entregue, no caso de atraso superior a 30 (trinta) dias, com o conseqüente cancelamento do contrato;
- 10% (dez por cento) sobre o valor do contrato, no caso da Contratada, injustificadamente, desistir do mesmo ou ficar proibida pela fiscalização competente de fornecer o produto por dolo ou culpa.



# MUNICÍPIO DE ALTEROSA

## ESTADO DE MINAS GERAIS



- Suspensão temporária de participação em licitação com o Município de Alterosa pelo prazo de 2 (dois) anos;
- Declaração de inidoneidade para licitar ou contratar com a Administração Pública, na forma prevista no Inciso IV do art. 156 da Lei 14.133/21

O recolhimento das multas referidas anteriormente realizar-se-á através de guia própria, em favor do MUNICÍPIO DE ALTEROSA, Estado de Minas Gerais, no prazo máximo de 03 (três) dias úteis a contar da data em que for aplicada a multa.

### 18. CONDIÇÕES GERAIS

- É vedado ao licitante desistir da proposta após abertura do primeiro envelope de preços de qualquer dos outros licitantes.
- A presente licitação poderá ser revogada por razões de interesse público, decorrente de fato superveniente, devidamente comprovado, ou anulada, no todo ou em parte, por ilegalidade reconhecida de ofício ou por provocação de terceiros, mediante despacho escrito e fundamentado, sem direito a qualquer tipo de indenização ou ressarcimento.
- O(a) pregoeiro(a), zelando pela amplitude da disputa, poderá relevar omissões puramente formais, desde que não contrariem a legislação vigente e não comprometam a lisura da licitação.
- Decididos os recursos ou transcorrido o prazo para sua interposição, o(a) pregoeiro(a) devolverá os envelopes “documentação” inviolados dos licitantes desclassificados.
- Nenhuma indenização ou ressarcimento será devida aos licitantes pela elaboração/apresentação das propostas e participação no certame.
- Até 02 (dois) dias úteis antes a data fixada para recebimento das propostas, qualquer pessoa poderá impugnar o ato convocatório do pregão.
- O Município de Alterosa/MG poderá, em qualquer fase da licitação, promover diligências destinadas a esclarecer ou a complementar a instrução do processo, podendo desclassificar o licitante do qual venha a ter conhecimento de qualquer fato ou circunstância, anterior ou posterior ao julgamento da licitação, que comprometa sua idoneidade ou capacidade financeira, técnica ou administrativa, sem que esta tenha direito a qualquer indenização ou ressarcimento.
- O(a) licitante vencedor(a) fica obrigado a aceitar os acréscimos ou supressões, no objeto licitado, até o limite de 25% (vinte e cinco por cento), sem prejuízo dos preços ofertados e corrigidos.
- A não retirada de Edital não obstará a participação no certame, todavia, o interessado não poderá alegar ignorância de seus termos.
- A Administração se reserva ao direito de documentar a sessão com som e imagens.
- Os pedidos de esclarecimentos deverão ser encaminhadas ao(à) pregoeiro(a), por escrito, de forma que esteja em seu poder, em até 02 (dois) dias úteis antes da abertura da sessão do pregão, por meio do via postal para o endereço Rua Dom Pedro II, nº 54 – Centro – Alterosa/MG (CEP: 37.145-000), ou entrega pessoal ao(à) pregoeiro(a) no mesmo endereço acima, no horário de 08:00 às 11:00 e das 13:00 às 16:00 horas de segunda à sexta-feira. Outras informações relativas à presente licitação



MUNICÍPIO DE ALTEROSA  
ESTADO DE MINAS GERAIS



poderão ser obtidas pelo telefone (35) 9 2002 1895 pelo e-mail: [compras@alterosa.mg.gov.br](mailto:compras@alterosa.mg.gov.br) ou pelo site [www.alterosa.mg.gov.br](http://www.alterosa.mg.gov.br), sempre aos cuidados do(a) pregoeiro(a).

19. DOTAÇÃO ORÇAMENTÁRIA

A despesa decorrente desta licitação correrá por conta da dotação do orçamento vigente no exercício de 2025/2026.

Projeto Atividade: **2.030:** Manutenção das Atividades do Ensino Fundamental: Elemento de despesa 4.4.90.52.00.00.00.00 1500 Equipamento e Material Permanente. **FICHA: 165** Recurso: 25%.

20. EMPRESAS PARTICIPANTES DA COTAÇÃO

EMPRESA		CNPJ
A	Lucas Américo Borges - ME	23.899.906/0001-95
B	MB Comércio Escolar LTDA	45.615.587/0001-81
C	Maycon Cezar de Oliveira - ME	38.007.065/0001-31

21. ORÇAMENTO DETALHADO

**ESTIMATIVA DE GASTOS E CRONOGRAMA FÍSICO-FINANCEIRO: DO VALOR DA CONTRATAÇÃO**

Promovemos pesquisa de mercado entre empresas, conforme orçamentos em anexo, e o preço médio apurado foi de **R\$ 464.801,00 (Quatrocentos e sessenta e quatro mil oitocentos e um reais)** para a aquisição/installação dos Móveis Planejados, sendo este o valor que sugerimos seja adotado como preço total máximo a ser admitido no certame. Conforme previsão da Lei 14.133/21 e Lei 10.520/02 segue em anexo os orçamentos.

ITEM	QUANTIDADE	VALOR COTADO			PREÇO MÉDIO	
		COTAÇÃO A LUCAS	COTAÇÃO B MB	COTAÇÃO C MAYCON	UNITÁRIO	TOTAL
01: Móveis Planejados	Conforme descrição dos Móveis Planejados e Projeto	R\$ 423.325,00	R\$ 460.758,00	R\$ 510.320,00	R\$ 464.801,00	R\$ 464.801,00
TOTAL R\$ 464.801,00 (Quatrocentos e sessenta e quatro mil oitocentos e um reais)						



# MUNICÍPIO DE ALTEROSA

## ESTADO DE MINAS GERAIS



### 22. O CRITÉRIO DE REAJUSTE DO CONTRATO E REEQUILÍBRIO ECONÔMICO FINANCEIRO

Durante a vigência do contrato, os valores registrados não serão reajustados. Somente poderá ocorrer a recomposição de valores nos casos enquadrados no disposto no Artigo 124, II, "d" da Lei 14.133/21. Não serão liberadas recomposições decorrentes de inflação, que não configurem álea econômica extraordinária, tampouco fato previsível. Os pedidos de recomposição de valores deverão ser protocolados junto ao Setor de Protocolo da Prefeitura Municipal. Somente serão analisados os pedidos de recomposição de valores que contenham todos os documentos comprobatórios para a referida recomposição, conforme disposto no Artigo 124, II, "d" da Lei 14.133/21. Os valores recompostos somente serão repassados após a assinatura, devolução do Termo assinado (conforme o caso) e publicação do Termo de Aditamento.

### 23. DA RESCISÃO CONTRATUAL

O presente contrato poderá ser rescindido caso ocorram quaisquer dos fatos elencados no art. 137 e seguintes da Lei nº 14.133/21.

A contratada reconhece os direitos da contratante em caso de rescisão administrativa prevista no art. 138 da Lei nº 14.133/21. A rescisão do contrato poderá ser:

- a) Por ato unilateral nos casos específicos;
- b) Consensual, por acordo das partes
- c) Judicial, nos termos da legislação.

### 24. DAS DISPOSIÇÕES GERAIS / INFORMAÇÕES COMPLEMENTARES

Como condição de classificação poderá o Senhor Pregoeiro ou Comissão Permanente de Licitações promover, nos termos do art. 56, da Lei nº 14.133/2021 diligências que entender necessárias.

Eventuais dúvidas sobre a execução e interpretação das Cláusulas da contratação em pauta deverão ser solucionadas por meio da aplicação do princípio constitucional da proporcionalidade, da boa-fé objetiva (art. 422, do Código Civil) e da função social dos contratos (art. 421 e 2.035, parágrafo único, do Código Civil), bem como de conformidade com os princípios gerais de direito, levando-se em conta sempre e preponderantemente o interesse público (coletivo) a ser protegido/tutelado.

### 25. DESCRITIVO

#### SECRETARIA

2 PRATELEIRAS FABRICADAS EM MDF PALHA TRAMA 18 MM REENGROSSADAS 60 MM FIXADAS COM SUPORTE INVISÍVEL MEDINDO 0.60L)X0.60(P)

1 MESA FABRICADA EM MDF CUMARU RAIZ 18 MM E MDF PALHA TRAMA 18 MM MEDINDO 3.20(L)X0.60(P)X0.78(A) COM FECHAMENTO FRONTAL REENGROSSO 45 MM, CONTENDO 8 GAVETAS FABRICADAS COM FRENTES DE 18 MM E FUNDO 2FACES 6 MM, CORREDIÇAS TELESCÓPICAS SLOW, PUXADOR PONTO DOURADO.



# MUNICÍPIO DE ALTEROSA

## ESTADO DE MINAS GERAIS



1 ARMÁRIO FABRICADO EM MDF PALHA TRAMA 18 MM E FUNDO EM MDF PALHA TRAMA 2 FACES 6 MM MEDINDO 1.75(L)X2.80(A)X0.60(P) CONTENDO 12 GAVETEIROS PARA ARQUIVOS FABRICADOS EM MDF 18 MM COM CORREDIÇAS TELESCÓPICAS SLOW, 3 PORTAS FABRICADAS COM FRENTES DE 18 MM, DOBRADIÇAS SLOW E TRÊS PRATELEIRAS INTERNAS FABRICADAS EM MDF 18 MM COM PUXADOR PONTO DOURADO.

1 ARMÁRIO FABRICADO EM MDF PALHA TRAMA 18 MM E FUNDO EM MDF PALHA TRAMA 2 FACES 6 MM MEDINDO 1.75(L)X1.40(A)X0.60(P) CONTENDO 12 GAVETEIROS FABRICADAS COM FRENTES DE 18 MM PARA ARQUIVOS COM CORREDIÇAS TELESCÓPICAS SLOW COM PUXADOR PONTO DOURADO.

1 ARMÁRIO FABRICADO EM MDF PALHA TRAMA 18 MM E FUNDO EM MDF PALHA TRAMA 2 FACES 6 MM MEDINDO 2.55(L)X2.80(A)X0.60(P) CONTENDO 20 GAVETEIROS FABRICADAS COM FRENTES DE 18 MM PARA ARQUIVOS COM CORREDIÇAS TELESCÓPICAS SLOW, 5 PORTAS FABRICADAS COM FRENTES DE 18 MM COM DOBRADIÇAS SLOW E TRÊS PRATELEIRAS INTERNA FABRICADAS COM FRENTES DE 18 MM COM PUXADOR PONTO DOURADO.

### TESOURARIA

3 PRATELEIRAS FABRICADAS EM MDF PALHA TRAMA REENGROSSAS 60 MM FIXADAS COM SUPORTE INVISIVEL MEDINDO 0.55(L)X0.60(P)

1 ARMÁRIO FABRICADO EM MDF PALHA TRAMA 18 MM E FUNDO EM MDF PALHA TRAMA 2 FACES 6 MM MEDINDO 1.65(L)X2.80(A)X0.60(P) CONTENDO 12 GAVETEIROS FABRICADAS COM FRENTES DE 18 MM PARA ARQUIVOS COM CORREDIÇAS TELESCÓPICAS SLOW, 3 PORTAS FABRICADAS COM FRENTES DE 18 MM COM DOBRADIÇAS SLOW E TRES PRATELEIRAS INTERNAS FABRICADAS COM FRENTES DE 18 MM COM PUXADOR PONTO DOURADO.

1 MESA EM L FABRICADA EM MDF CUMARU RAIZ 18 MM MEDINDO 1.60X0.80(L1)X1.70X0.55(L2)X0.78(A) COM FECHAMENTO FRONTAL REENGROSSO 45 MM

1 ARMÁRIO FABRICADO EM MDF PALHA TRAMA 18 MM E MDF CUMARU RAIZ 18 MM E FUNDO EM MDF PALHA TRAMA 2 FACES 6 MM MEDINDO 2.50(L)X0.78(A)X0.55(P) CONTENDO 4 GAVETEIROS FABRICADAS COM FRENTES DE 18 MM PARA ARQUIVOS COM CORREDIÇAS TELESCÓPICAS SLOW, 4 GAVETAS FABRICADAS COM FRENTES DE 18 MM E FUNDO 2 FACES 6 MM COM CORREDIÇAS TELESCÓPICAS SLOW E DOIS NICHOS COM PUXADOR PONTO DOURADO.

1 PAINEL FABRICADO EM MDF PALHA TRAMA 18 MM PARA REVESTIR PILAR MEDINDO 0.30(L)X2.80(A)

### SALA MULTIUSO

6 MESAS REDONDAS FABRICADAS EM MDF AURORA 30 MM MEDINDO 1.40(L)X0.78(A) COM PÉS EM METALON GALVONIZADO NA COR PRETA.

1 MESA FABRICADA EM MDF AURORA 18 MM MEDINDO 1.40(L)X0.50(P)X0.78(A) COM FECHAMENTO FRONTAL REENGROSSO 45 MM, CONTENDO 1 GAVETA FABRICADAS COM FRENTE DE 18 MM E FUNDO 2 FACES 6 MM, CORREDIÇAS TELESCOPICAS SLOW E 1 PORT FABRICADAS COM FRENTE DE 18 MM, DOBRADIÇAS SLOW, AMBAS CONTENDO FECHADURA.

### SALA DOS PROFESSORES

1 MESA FABRICADA EM MDF GRAFITE GUARARAPES 60 MM MEDINDO 6.0(L)X1.30(P)X0.78(A) COM FECHAMENTO FRONTAL REENGROSSO 60 MM ESTRUTURADA COM MDF 30 MM E METALON 50X30 E QUATRO TORRES DE TOMADA EMBUTIDAS NA MESA.





# MUNICÍPIO DE ALTEROSA

## ESTADO DE MINAS GERAIS



1 APARADOR FABRICADO EM MDF GRAFITE GUARARAPES 18 MM E MDF COSMOS GUARARAPES 18 MM MEDINDO 1.20(L)X0.40(P)X0.70(A) COM 3 GAVETAS FABRICADAS COM FRENTES DE 18 MM E FUNDO 2 FACES 6 MM COM CORREDIÇAS TELESCÓPICAS SLOW PUXADOR CAVA. LATERAL E TAMPO REENGROSSADOS 45 MM.

1 PAINEL FABRICADO EM MDF GRAFITE COSMOS GUARARAPES 45 MM MEDINDO 4.75(L)X2.80(A) COM FRISOS E UMA PRATELEIRA REENGROSSADA 60 MM COM FITA DE LED EMBUTIDA.

1 ARMÁRIO ESCANINHO FABRICADO EM MDF GRAFITE COSMOS GUARARAPES 18 MM E FUNDO 2 FACES 6 MM MEDINDO 5.0(L)X0.95(A)X0.40(P) CONTENDO 20 PORTAS FABRICADAS COM FRENTES DE 18 MM COM DOBRADIÇAS SLOW E FECHADURAS.

### LAVABO

1 ARMÁRIO BASCULANTE FABRICADO EM MDF PALHA TRAMA 18 MM MEDINDO 1.0(L)X0.45(A)X0.55(P) CONTENDO DOBRADIÇAS COM ARMOTECEDOR E PISTÃO DE AMORTECEDOR.

### COPA

1 ARMÁRIO INFERIOR EM L FABRICADA EM MDF GRAFITE GUARARAPES 18 MM MEDINDO 1.60(L1)X1.60(L2)X0.60(P)X0.70(A) CONTENDO DUAS PORTAS FABRICADAS COM FRENTES DE 18 MM, DOBRADIÇAS 160° SLOW, E QUATRO GAVETAS FABRICADAS COM FRENTES DE 18 MM E FUNDO 2 FACES 6 MM, CORREDIÇAS TELESCÓPICAS SLOW, PUXADOR PERFIL PRETO ESCOVADO 18 MM COM PONTEIRAS.

1 ARMÁRIO SUPERIOR EM L FABRICADO EM MDF GRAFITE GUARARAPES 18 MM E FUNDO 2 FACES 6 MM MEDINDO 1.60(L1)X1.60(L2)X0.0.40(P)X1.20(A) CONTENDO 5 PORTAS FABRICADAS COM FRENTES DE 18 MM, DOBRADIÇAS 160° SLOW, TRES PRATELEIRAS 18 MM INTERNA E PUXADOR PERFIL PRETO ESCOVADO 18 MM COM PONTEIRAS.

1 ARMÁRIO FABRICADO EM MDF GRAFITE GUARARAPES 18 MM E FUNDO 2 FACES 6 MM MEDINDO 0.80(L)X0.60(P)X2.80(A) CONTENDO 2 PORTAS BASCULANTES FABRICADAS COM FRENTES DE 18 MM, DOBRADIÇAS SLOW E LATERAIS REENGROSSADAS 30 MM PARA EMBUTIR GELADEIRA.

### SALA INFORMÁTICA

1 MESA EM L COM FUNDO FABRICADA EM MDF LORD 30 MM MEDINDO 6.12,5(L1)X10.3(L2)X0.78(A)X0.60(P) COM 18 DIVISÓRIAS LATERAIS FABRICADAS EM MDF 18 MM MEDINDO 1.20(A)X0.60(P) COM REENGROSSO 30 MM E LATERAL FRONTAL ARREDONDADA PARA PROTEÇÃO.

1 MESA FABRICADA EM MDF LORD MEDINDO 6.0(L)X1.25(P)X0.78(A) COM 7 DIVISÓRIAS LATERAIS MEDINDO 1.20(A)X1.25(P) COM REENGROSSO 30 MM E LATERAL FRONTAL ARREDONDADA PARA PROTEÇÃO.

1 ARMÁRIO FABRICADO EM MDF AURORA 18 MM E FUNDO 2 FACES 6 MM MEDINDO 7.55(L)X2.90(A)X0.60(P) CONTENDO 7 PRATELEIRAS EM 18 MM, 16 PORTAS COM FRENTES EM MDF 18 MM COM DOBRADIÇAS SLOW, FECHADURAS E PUXADOR PONTO INOX.

1 ARMÁRIO DE CANTO FABRICADO EM MDF AURORA 18 MM E FUNDO 2 FACES 6 MM MEDINDO 1.20(L1)X1.20(L2)X2.90(A)X0.60(P) COM 6 PRATELEIRAS 18 MM EM L CONTENDO 2 PORTAS COM FRENTES EM MDF 181 MM, DOBRADIÇAS SLOW 160°, FECHADURAS E PUXADOR PONTO INOX.





# MUNICÍPIO DE ALTEROSA

## ESTADO DE MINAS GERAIS



1 ARMÁRIO FABRICADO EM MDF AURORA 18 MM E FUNDO 2 FACES 6 MM MEDINDO 1.90(L)X2.90(A)X0.30(P) CONTENDO 6 PRATELEIRAS, 3 PORTAS COM DOBRADIÇAS SLOW, FECHADURAS E PUXADORES PONTO INOX.

### RECEPÇÃO

1 MESA EM U FABRICADA EM MDF CASTANHEIRA NATURAL 30 MM MEDINDO 3.60(L1)X2.40(L2)X1.40(L3)X0.78(A)X0.60(P) COM 18 DIVISÓRIAS LATERAIS MEDINDO 1.20(A)X0.60(P) COM REENGROSSO 30 MM COM CANTOS ARREDONDADOS.

1 BALCÃO EM U FABRICADO EM COMPENSADO FLEXIVEL 9 MM E FÓRMICA LARANJA L551 MEDINDO 4.20(L1)X2.70(L2)X2.70(L3)1.10(A)X0.30(P) COM 18 DIVISÓRIAS LATERAIS MEDINDO 1.20(A)X0.60(P) COM MEIA ESQUADRIAL, BORDAS ARREDONDADAS, E UMA PORTA PARA ACESSO COM FECHADURA

1 PAINEL COM FRISOS FABRICADO MDF CASTANHEIRA NATURAL MEDINDO 5.80(L)X2.90(A) CONTENDO 10 RIPAS EM COMPENSADO FLEXIVEL 9 MM E FÓRMICA LARANJA L551 MEDINDO 100 MM.

1 ARMÁRIO INFERIOR FABRICADO EM MDF CASTANHEIRA NATURAL 18 MM E FUNDO 2 FACES 6 MM MEDINDO 0.90(L)X0.60(P)X0.73,5(A) CONTENDO 2 PORTAS FABRICADAS COM MDF 18 MM COM DOBRADIÇAS SLOW COM UMA PRATELEIRA INTERNA, PUXADORES CAVA E FECHADURA.

1 ARMÁRIO INFERIOR FABRICADO EM MDF CASTANHEIRA NATURAL 18 MM E FUNDO 2 FACES 6 MM MEDINDO 1.80(L)X0.60(P)X0.73,5(A) COM 4 GAVETAS E FUNDO 2 FACES 6 MM , CORREDIÇAS TELESCÓPICAS SLOW COM FRENTES EM PUXADOR CAVA E 2 PORTAS COM UMA PRATELEIRA INTERNA 18 MM E FECHADURA.

### COORDENAÇÃO TÉRREO

1 MESA FABRICADA EM MDF CONCRETO DECOR MEDINDO 1.75(L)X0.78(A)X1.24,5(P) COM REENGROSSO 45 MM.

1 ARMÁRIO INFERIOR FABRICADO EM MDF PALHA TRAMA 18 MM E FUNDO 2 FACES 6 MM MEDINDO 4.10(L)X0.75(A)X0.50(P) CONTENDO 8 PORTAS COM FRENTES EM 18 MM, DOBRADIÇAS SLOW, 8 GAVETAS COM FRENTES EM 18 MM E FUNDO 2 FACES 6 MM CORREDIÇAS TELESCÓPICAS SLOW, 4 NICHOS. PUXADOR CAVA

1 ARMÁRIO FABRICADO EM MDF PALHA TRAMA 18 MM E FUNDO 2 FACES 6 MM MEDINDO 4.10(L)X1.20(A)X0.35(P) CONTENDO 6 PRATELEIRAS 18 MM, 8 PORTAS COM FRENTES EM 18 MM, DOBRADIÇAS SLOW, DUAS PRATELEIRAS INTERNAS 18 MM E PUXADORES PONTO DOURADO.

2 PRATELEIRAS FABRICADAS MDF PALHA TRAMA COM REENGROSSO 45 MM FIXADAS COM SUPORTE INVISIVEL.

### ARQUIVO MORTO

1 MESA FABRICADA EM MDF CASTANHEIRA NATURAL 45MM MEDINDO 0.75(L)X0.78(A)X0.60(P) FIXADA NO FUNDO 6 MM MDF PALHA TRAMA.

1 PRATELEIRA FABRICADA EM MDF CASTANHEIRA NATURAL 30MM MEDINDO 0.75(L)X0.15(P) FIXADA NO FUNDO 6 MM MDF PALHA TRAMA.

1 ARMÁRIO FABRICADO EM MDF PALHA TRAMA 18 MM E FUNDO 2 FACES 6 MM MEDINDO 2.10(L)X2.80(A)X0.60(P) CONTENDO 16 GAVETEIROS E FUNDO 2 FACES 6 MM PARA ARQUIVOS, CORREDIÇAS TELESCÓPICAS SLOW, 6 PORTAS COM FRENTES 18 MM DOBRADIÇAS SLOW E



# MUNICÍPIO DE ALTEROSA

## ESTADO DE MINAS GERAIS



QUATRO PRATELEIRAS INTERNAS COM ESPESSURA DE 18 MM, COM PUXADOR GOLA ESCOVADA.

1 ARMÁRIO FABRICADO EM MDF PALHA TRAMA 18 MM E FUNDO 2 FACES 6 MM MEDINDO 0.62,5(L)X2.80(A)X0.60(P) CONTENDO 4 GAVETEIROS E FUNDO 2 FACES 6 MM PARA ARQUIVOS COM CORREDIÇAS TELESCÓPICAS SLOW, 2 PORTAS COM FRENTES EM 18 MM, DOBRADIÇAS SLOW QUATRO PRATELEIRAS INTERNAS 18 MM COM PUXADOR GOLA ESCOVADA.

1 ARMÁRIO SUSPENSO FABRICADO EM MDF PALHA TRAMA 18 MM E FUNDO 2 FACES 6 MM MEDINDO 0.75(L)X0.90(A)X0.60(P) CONTENDO 2 PORTAS COM FRENTES EM 18 MM COM DOBRADIÇAS SLOW E UMA PRATELEIRA INTERNA 18 MM COM PUXADOR GOLA ESCOVADA.

1 ARMÁRIO DE CANTO FABRICADO EM MDF PALHA TRAMA MEDINDO 1.15(L1)X1.15(L2)X2.90(A)X0.60(P) COM 6 PRATELEIRAS EM L CONTENDO 2 PORTAS COM DOBRADIÇAS SLOW 160°, E PUXADOR GOLA ESCOVADA.

### COORDENAÇÃO PAVIMENTO SUPERIOR

2 MESAS FABRICADA EM MDF CONCRETO DECOR MEDINDO 1.65(L)X0.78(A)X0.55(P) COM REENGROSSO 45 MM COM PÉS DE METALON 2" NA COR PRETA.

1 ARMÁRIO INFERIOR FABRICADO EM MDF PALHA TRAMA 18 MM E FUNDO 2 FACES 6 MM MEDINDO 3.55(L)X0.75(A)X0.50(P) CONTENDO 6 PORTAS COM FRENTES 18 MM DOBRADIÇAS SLOW, 3 PRATELEIRAS INTERNAS ESPESSURA 18 MM, 4 NICHOS. PUXADOR PONTO INOX ESCOVADO.

1 ARMÁRIO FABRICADO EM MDF PALHA TRAMA 18 MM E FUNDO 2 FACES 6 MM MEDINDO 4.10(L)X3.0(A)X0.45(P) CONTENDO 3 PRATELEIRAS COM ESPESSURA 18 MM, 3 PORTAS COM FRENTES EM MDF 18 MM DOBRADIÇAS SLOW, 6 GAVETAS COM FRENTES EM 18 MM E FUNDO 2 FACES 6 MM COM CORREDIÇAS TELESCÓPICAS. PUXADOR PONTO INOX ESCOVADO.

### BIBLIOTECA

6 MESAS REDONDAS FABRICADAS EM MDF AURORA 30 MM MEDINDO 1.20(L)X0.78(A) COM PÉS EM METALON GALVONIZADO PRETO.

1 MESA FABRICADA EM MDF AURORA 30 MM MEDINDO 1.80(L)X0.78(A)X0.80(P) COM PÉS EM METALON GALVONIZADO PRETO.

3 ESTANTES FABRICADAS EM MDF LOURO FREIJÓ PORO 18 MM REENGROSSADO 36 MM E FUNDO MDF LOURO FREIJÓ 2 FACES 6 MM MEDINDO 3.15(L)X3.0(A)X0.55(P) CONTENDO 60 NICHOS COM REENGROSSO 30 MM.

1 ESTANTE FABRICADA EM MDF LOURO FREIJÓ PORO 18 MM REENGROSSADO 36 MM E FUNDO MDF LOURO FREIJÓ 2 FACES 6 MM MEDINDO 2.55(L)X3.0(A)X0.35(P) CONTENDO 24 NICHOS COM REENGROSSO 30 MM.

1 ARMÁRIO DE CANTO FABRICADO EM MDF LOURO FREIJÓ PORO 18 MM REENGROSSADO 36 MM E FUNDO MDF LOURO FREIJÓ 2 FACES 6 MM MEDINDO 0.95(L1)X0.90(L2)X3.0(A)X0.35(P) COM 6 PRATELEIRAS EM L 30 MM.

1 ESTANTE FABRICADA EM MDF LOURO FREIJÓ PORO 18 MM REENGROSSADO 36 MM E FUNDO MDF LOURO FREIJÓ 2 FACES 6 MM MEDINDO 0.55(L)X3.0(A)X0.35(P) CONTENDO 6 NICHOS COM REENGROSSO 30 MM. ILUMINAÇÃO EM FITA DE LED BRANCO QUENTE EM CADA NICHOS NA PARTE SUPERIOR.



## MUNICÍPIO DE ALTEROSA ESTADO DE MINAS GERAIS



2 ESTANTE FABRICADA EM MDF LOURO FREIJÓ PORO 18 MM REENGROSSADO 36 MM E FUNDO MDF LOURO FREIJÓ 2 FACES 6 MM MEDINDO 1.10(L)X3.0(A)X0.35(P) CONTENDO 12 NICHOS COM REENGROSSO 30 MM. ILUMINAÇÃO EM FITA DE LED BRANCO QUENTE EM CADA NICHOS NA PARTE SUPERIOR.

1 ESTANTE FABRICADA EM MDF LOURO FREIJÓ PORO 18 MM REENGROSSADO 36 MM E FUNDO MDF LOURO FREIJÓ 2 FACES 6 MM MEDINDO 2.85(L)X3.0(A)X0.35(P) CONTENDO 24 NICHOS COM REENGROSSO 30 MM. ILUMINAÇÃO EM FITA DE LED BRANCO QUENTE EM CADA NICHOS NA PARTE SUPERIOR.

1 BANCO FABRICADO EM MDF AURORA MEDINDO 3.90(L)X0.40(A)X0.45(P) CONTENDO 4 NICHOS, COM BORDA DE 1 CM PARA ENCAIXE DE ALMOFADAS.

1 CONJUNTO DE PRATELEIRAS FABRICADO EM MDF AURORA TRAMA 30 MM\*CONFERIR MEDIDA NO PROJETO

1 BALCÃO EM L FABRICADO EM MDF AURORA 30 MM MEDINDO 1.10(L1)X2.45(L2)X1.10(A)X0.30(P) CONTENDO UMA PORTA PARA ACESSO.

1 MESA ACOPLADA AO BALCAO EM L FABRICADO EM MDF AURORA 30 MM MEDINDO 1.05(L)X0.78(A)X0.55(P) CONTENDO UMA LATERAL REENGROSSADA 30 MM. 1 CONJUNTO DE NICHOS COM ILUMINAÇÃO EM LED BRANCO QUENTE FABRICADA EM MDF AURORA 30 MM E FUNDO EM MDF AURORA 6 MM 2 FACES MEDINDO 0.45(L)X0.20(P)X3.0(A) CONTENDO 6 NICHOS COM 15 MM.

1 ARMÁRIO PARA ARQUIVO FABRICADO EM MDF AURORA 18 MM E FUNDO EM MDF AURORA 6 MM 2 FACES MEDINDO 1.10(L)X0.45(P)X1.10(A) CONTENDO 6 GAVETAS COM FUNDO EM MDF 6 MM 2 FACES.PARA ARQUIVO COM CORREDIÇAS TELESCÓPICAS E PUXADOR PONTO INOX ESCOVADO.

1 ARMÁRIO SUSPENSO FABRICADO EM MDF AURORA 18 MM E FUNDO EM MDF AURORA 6 MM 2 FACES MEDINDO 1.10(L)X0.45(P)X1.10(A) CONTENDO 1 PRATELEIRA COM DOBRADIÇAS SLOW E PUXADOR PONTO INOX ESCOVADO.

### ARQUIVO ESCADA

3 ESTANTES DE CANTO FABRICADO EM MDF PALHA TRAMA 18 MM E FUNDO EM MDF PALHA TRMA 6 MM 2 FACES MEDINDO 0.95(L1)X1.05(L2)X1.83(A)X0.45(P) COM 3 PRATELEIRAS EM L FABRICADAS EM MDF 18 MM.

1 ESTANTE FABRICADA EM MDF PALHA TRAMA 18 MM E FUNDO EM MDF PALHA TRAMA 6 MM 2 FACES MEDINDO 0.80(L)X1.83(A)X0.45(P) CONTENDO 3 PRATELEIRAS EM MDF 18 MM.

1 ESTANTE FABRICADA EM MDF PALHA TRAMA MDF PALHA TRAMA 18 MM E FUNDO EM MDF PALHA TRAMA 6 MM 2 FACES MEDINDO 1.33(L)X1.83(A)X0.45(P) CONTENDO 6 NICHOS.

1 ESTANTE FABRICADA EM MDF PALHA TRAMAMDF PALHA TRAMA 18 MM E FUNDO EM MDF PALHA TRAMA 6 MM 2 FACES MEDINDO 0.70(L)X1.83(A)X0.45(P) CONTENDO 3 PRATELEIRAS COM 18 MM EM ESPESSURA.

1 ARMÁRIO FABRICADO EM MDF PALHA TRAMA 18 MM E FUNDO EM MDF PALHA TRAMA 6 MM 2 FACES MEDINDO 0.80(L)X2.70(A)X0.45(P) CONTENDO 5 PRATELEIRAS 18 MM, DUAS PORTAS COM FRENTES EM MDF 18 MM, DOBRADIÇAS SLOW E PUXADOR PONTO INOX.



# MUNICÍPIO DE ALTEROSA

## ESTADO DE MINAS GERAIS



### DIRETORIA

2 MESAS FABRICADA EM MDF BETON MATT 45 MM E FÓRMICA COBALTO TOP MATT COM COMPENSADO FLEXIVEL 9 MM MEDINDO 1.45(L)X0.78(A)X0.92(P).

1 ARMÁRIO FABRICADO EM MDF CARVALHO HANNOUVER 18 MM MDF PALHA TRAMA 18 MM E FUNDO EM MDF 6 MM 2 FACES MEDINDO 2.09(L)X1.10(A)X0.45(P) CONTENDO 5 GAVETAS COM FRENTES EM 18 MM E FUNDO EM MDF 6 MM 2 FACES, CORREDIÇAS TElescÓPICAS, 6 GAVETAS COM FRENTES EM MDF 18 MM E FUNDO EM MDF 6 MM 2 FACES PARA ARQUIVOS COM CORREDIÇAS TElescÓPICAS, 1 PORTA COM FRENTE EM MDF 18 MM DOBRADIÇA SLOW PUXADORES PONTO DOURADO.

1 ARMÁRIO FABRICADO EM MDF CARVALHO HANNOUVER 18 MM E FUNDO EM MDF 6 MM 2 FACES MEDINDO 1.54(L)X2.90(A)X0.45(P) CONTENDO 3 GAVETSAS COM FRENTES EM 18 MM E FUNDO EM MDF 6 MM 2 FACES PARA ARQUIVOS COM CORREDIÇAS TElescÓPICAS SLOW, 5 GAVETAS COM FRENTES EM MDF 18 MM E FUNDO EM MDF 6 MM 2 FACES , CORREDIÇAS TElescÓPICAS SLOW, 1 PORTA INFERIOR COM DOBRADIÇAS SLOW, 4 PORTAS SUPERIORES FRENTES MDF 18 MM COM DOBRADIÇAS SLOW E 4 PRATELEIRAS 18 MM. PUXADOR PONTO DOURADO.

1 ARMÁRIO FABRICADO EM MDF BETON MATT E MDF CARVALHO HANNOUVER 18 MM E FUNDO EM MDF 6 MM 2 FACES MEDINDO 2.16(L)X2.90(A)X0.70(P) CONTENDO 4 GAVETEIRO PARA ARQUIVOS COM CORREDIÇAS COM FRENTES EM MDF 18 MM 18 MM E FUNDO EM MDF 6 MM 2 FACES, CORREDIÇAS TElescÓPICAS SLOW, 1 PORTA INFERIOR COM FRENTE EM 18 MM, DOBRADIÇAS SLOW E 2 PRATELEIRAS INTERNA, 2 PORTAS BASCULANTES COM FRENTE EM 18 MM COM SISTEMA TOUCH, 1 PORTA SUPERIOR FRENTE 18 MM COM ABERTURA TOUCH, 6 NICHOS. PUXADORES INFERIORES PONTO DOURADO. 1 ESPELHO LAPIDADO MEDINDO 1.49,5X0.78,5. FITAS DE LED EMBUTIDAS CONFORME PROJETO NOS NICHOS.

1 PAINEL RIPADO FABRICADO EM MDF CARVALHO HANNOUVER MEDINDO 2.19(L)X2.90(A), CONTENDO UMA PORTA DE GIRO 0.80(L)X2.10(A), COM PUXADOR FEITO NA PRÓPRIA RIPA.

### 26. PROJETO MOBILIÁRIO





**MUNICÍPIO DE ALTEROSA**  
**ESTADO DE MINAS GERAIS**



--	--	--





MUNICÍPIO DE ALTEROSA  
ESTADO DE MINAS GERAIS



--	--	--



MUNICÍPIO DE ALTEROSA  
ESTADO DE MINAS GERAIS



--	--	--





MUNICÍPIO DE ALTEROSA  
ESTADO DE MINAS GERAIS



--	--	--



MUNICÍPIO DE ALTEROSA  
ESTADO DE MINAS GERAIS



--	--	--



MUNICÍPIO DE ALTEROSA  
ESTADO DE MINAS GERAIS



--	--	--



MUNICÍPIO DE ALTEROSA  
ESTADO DE MINAS GERAIS



--	--	--



MUNICÍPIO DE ALTEROSA  
ESTADO DE MINAS GERAIS



--	--





MUNICÍPIO DE ALTEROSA  
ESTADO DE MINAS GERAIS



--	--	--



MUNICÍPIO DE ALTEROSA  
ESTADO DE MINAS GERAIS



--	--	--





MUNICÍPIO DE ALTEROSA  
ESTADO DE MINAS GERAIS



--	--	--



MUNICÍPIO DE ALTEROSA  
ESTADO DE MINAS GERAIS





MUNICÍPIO DE ALTEROSA  
ESTADO DE MINAS GERAIS



--	--	--



MUNICÍPIO DE ALTEROSA  
ESTADO DE MINAS GERAIS



--	--





MUNICÍPIO DE ALTEROSA  
ESTADO DE MINAS GERAIS



--	--	--



MUNICÍPIO DE ALTEROSA  
ESTADO DE MINAS GERAIS



--	--	--



MUNICÍPIO DE ALTEROSA  
ESTADO DE MINAS GERAIS



--	--	--





MUNICÍPIO DE ALTEROSA  
ESTADO DE MINAS GERAIS



--	--	--



MUNICÍPIO DE ALTEROSA  
ESTADO DE MINAS GERAIS



--	--	--



MUNICÍPIO DE ALTEROSA  
ESTADO DE MINAS GERAIS



--	--	--



MUNICÍPIO DE ALTEROSA  
ESTADO DE MINAS GERAIS



--	--



MUNICÍPIO DE ALTEROSA  
ESTADO DE MINAS GERAIS



--	--	--



MUNICÍPIO DE ALTEROSA  
ESTADO DE MINAS GERAIS



--	--	--





MUNICÍPIO DE ALTEROSA  
ESTADO DE MINAS GERAIS





MUNICÍPIO DE ALTEROSA  
ESTADO DE MINAS GERAIS





MUNICÍPIO DE ALTEROSA  
ESTADO DE MINAS GERAIS



--	--	--



MUNICÍPIO DE ALTEROSA  
ESTADO DE MINAS GERAIS





MUNICÍPIO DE ALTEROSA  
ESTADO DE MINAS GERAIS







MUNICÍPIO DE ALTEROSA  
ESTADO DE MINAS GERAIS



--	--	--





MUNICÍPIO DE ALTEROSA  
ESTADO DE MINAS GERAIS





MUNICÍPIO DE ALTEROSA  
ESTADO DE MINAS GERAIS





MUNICÍPIO DE ALTEROSA  
ESTADO DE MINAS GERAIS





MUNICÍPIO DE ALTEROSA  
ESTADO DE MINAS GERAIS



--	--	--



MUNICÍPIO DE ALTEROSA  
ESTADO DE MINAS GERAIS



--	--





MUNICÍPIO DE ALTEROSA  
ESTADO DE MINAS GERAIS



--	--





MUNICÍPIO DE ALTEROSA  
ESTADO DE MINAS GERAIS



--	--	--



MUNICÍPIO DE ALTEROSA  
ESTADO DE MINAS GERAIS



--	--	--



MUNICÍPIO DE ALTEROSA  
ESTADO DE MINAS GERAIS



--	--	--



MUNICÍPIO DE ALTEROSA  
ESTADO DE MINAS GERAIS





MUNICÍPIO DE ALTEROSA  
ESTADO DE MINAS GERAIS







MUNICÍPIO DE ALTEROSA  
ESTADO DE MINAS GERAIS



--	--





MUNICÍPIO DE ALTEROSA  
ESTADO DE MINAS GERAIS



--	--



MUNICÍPIO DE ALTEROSA  
ESTADO DE MINAS GERAIS





MUNICÍPIO DE ALTEROSA  
ESTADO DE MINAS GERAIS



--	--



MUNICÍPIO DE ALTEROSA  
ESTADO DE MINAS GERAIS



--	--	--



MUNICÍPIO DE ALTEROSA  
ESTADO DE MINAS GERAIS



--	--	--





MUNICÍPIO DE ALTEROSA  
ESTADO DE MINAS GERAIS



--	--	--





MUNICÍPIO DE ALTEROSA  
ESTADO DE MINAS GERAIS





**MUNICÍPIO DE ALTEROSA**  
**ESTADO DE MINAS GERAIS**





MUNICÍPIO DE ALTEROSA  
ESTADO DE MINAS GERAIS



--	--	--



MUNICÍPIO DE ALTEROSA  
ESTADO DE MINAS GERAIS



--	--	--



MUNICÍPIO DE ALTEROSA  
ESTADO DE MINAS GERAIS

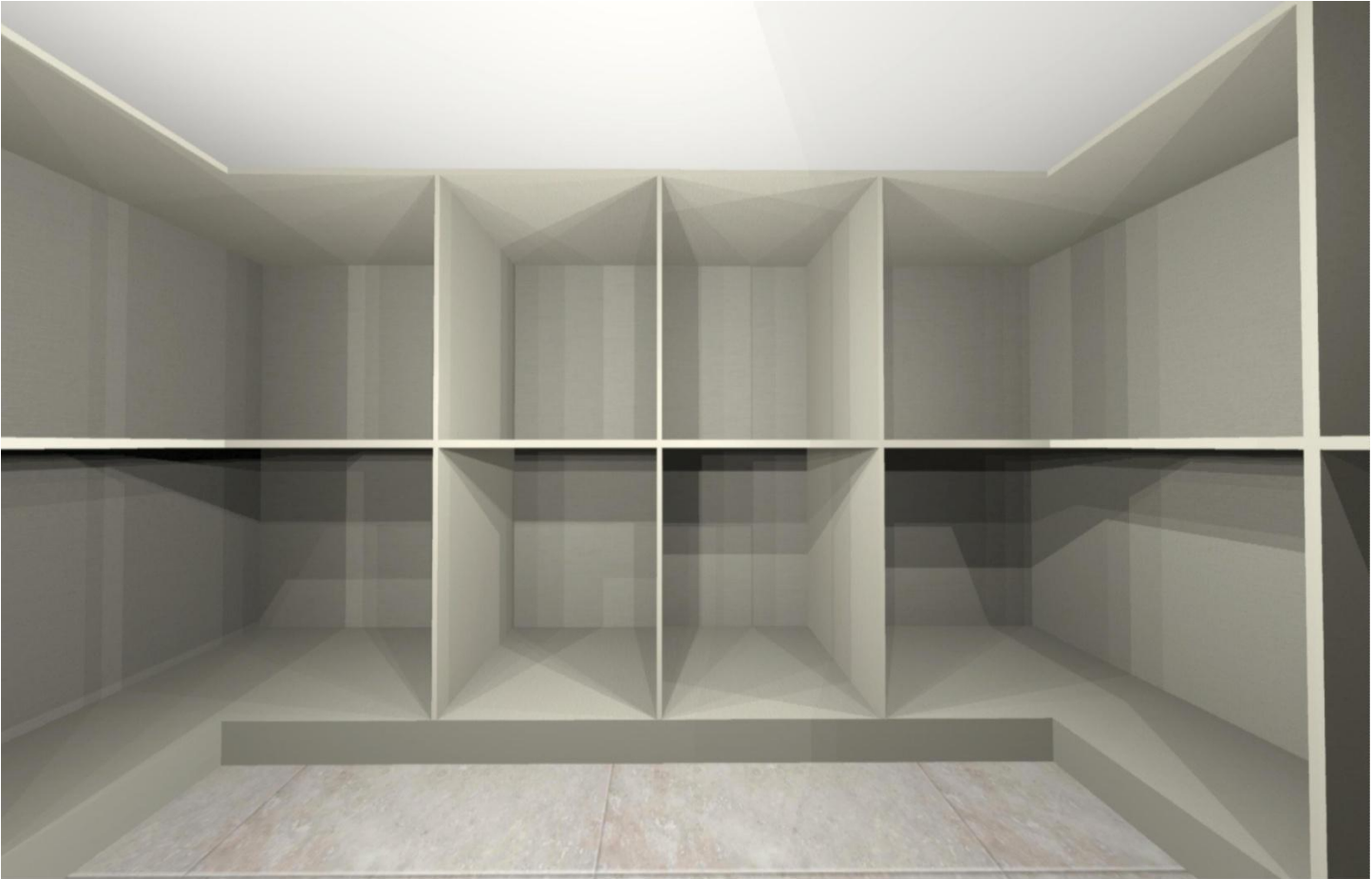





MUNICÍPIO DE ALTEROSA  
ESTADO DE MINAS GERAIS







MUNICÍPIO DE ALTEROSA  
ESTADO DE MINAS GERAIS



--	--	--



MUNICÍPIO DE ALTEROSA  
ESTADO DE MINAS GERAIS

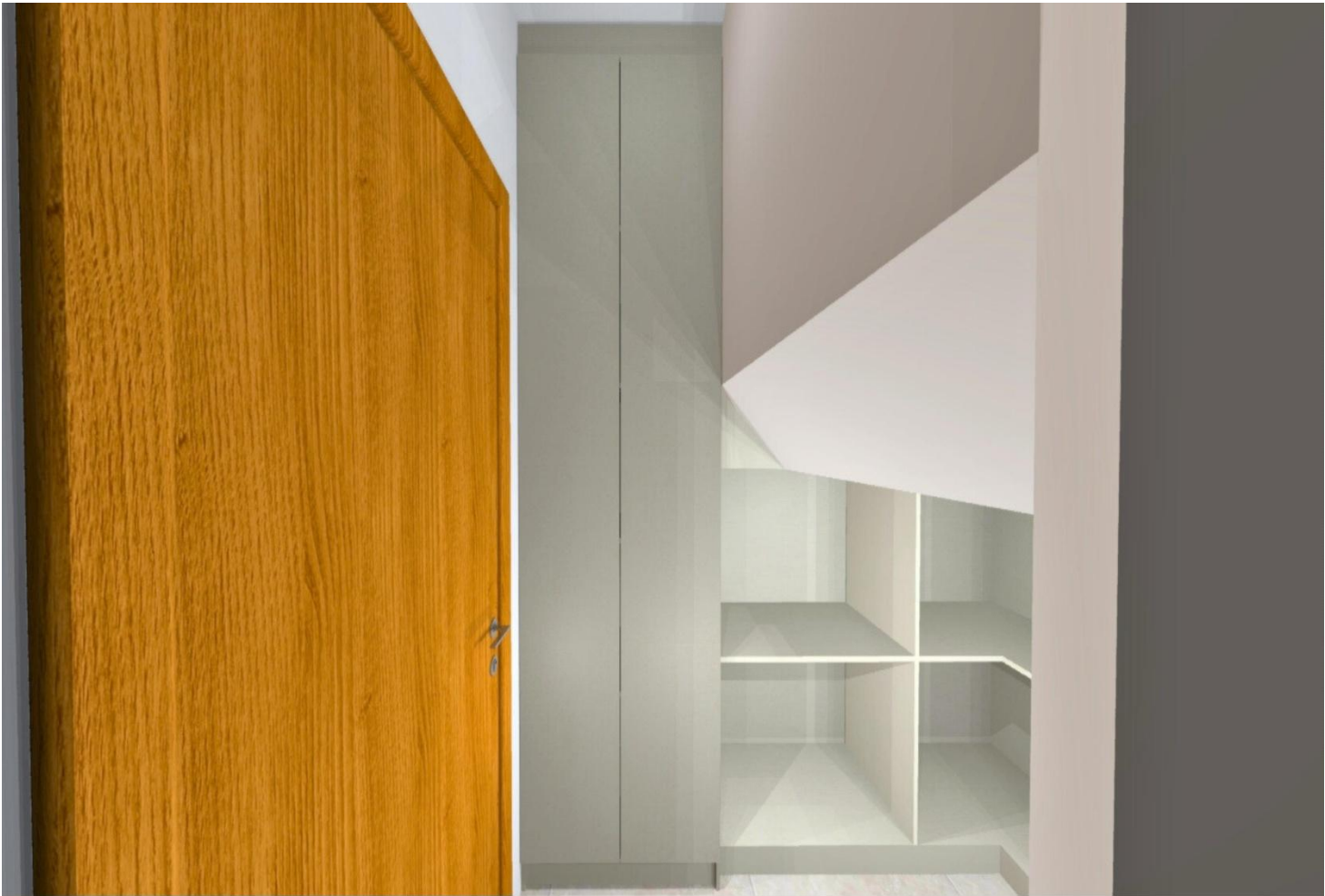

--	--	--



## 27. PROJETO EXECUTIVO



	<ul style="list-style-type: none"> <li>•</li> <li>•</li> <li>•</li> </ul>
	<ul style="list-style-type: none"> <li>•</li> <li>•</li> <li>•</li> <li>•</li> </ul>



MUNICÍPIO DE ALTEROSA  
ESTADO DE MINAS GERAIS





MUNICÍPIO DE ALTEROSA  
ESTADO DE MINAS GERAIS

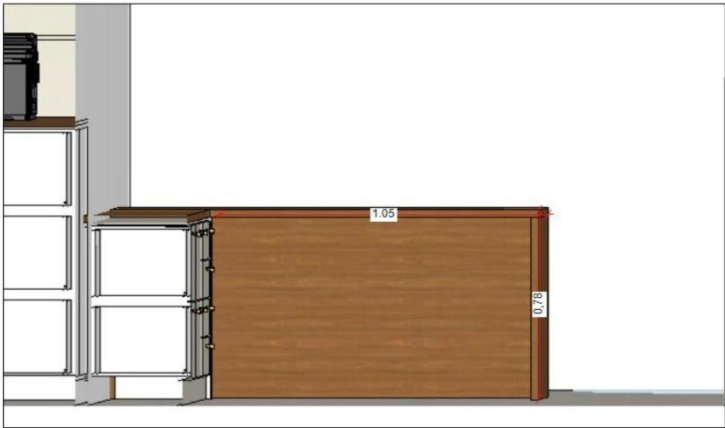
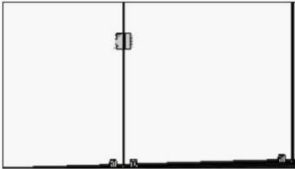

		•
		•
		•
	•	
	•	
	•	
	•	

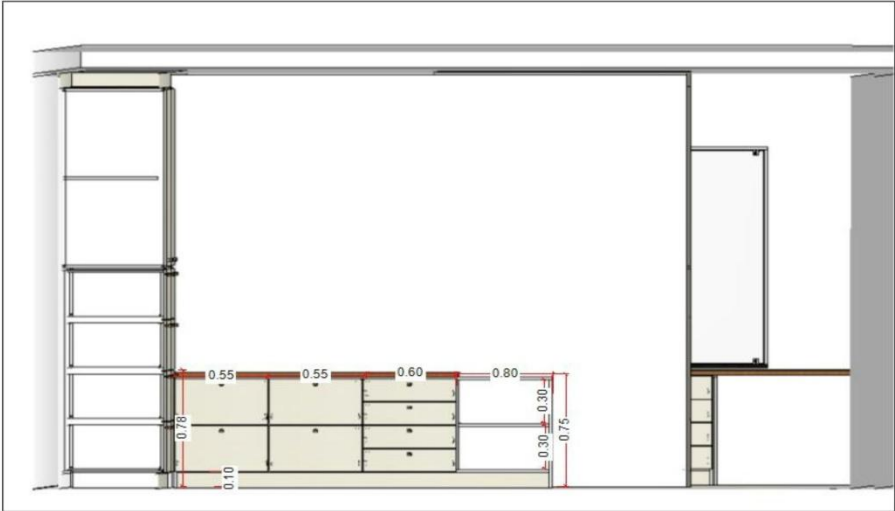
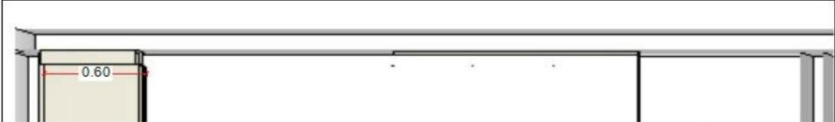
[illegible]







MUNICÍPIO DE ALTEROSA  
ESTADO DE MINAS GERAIS

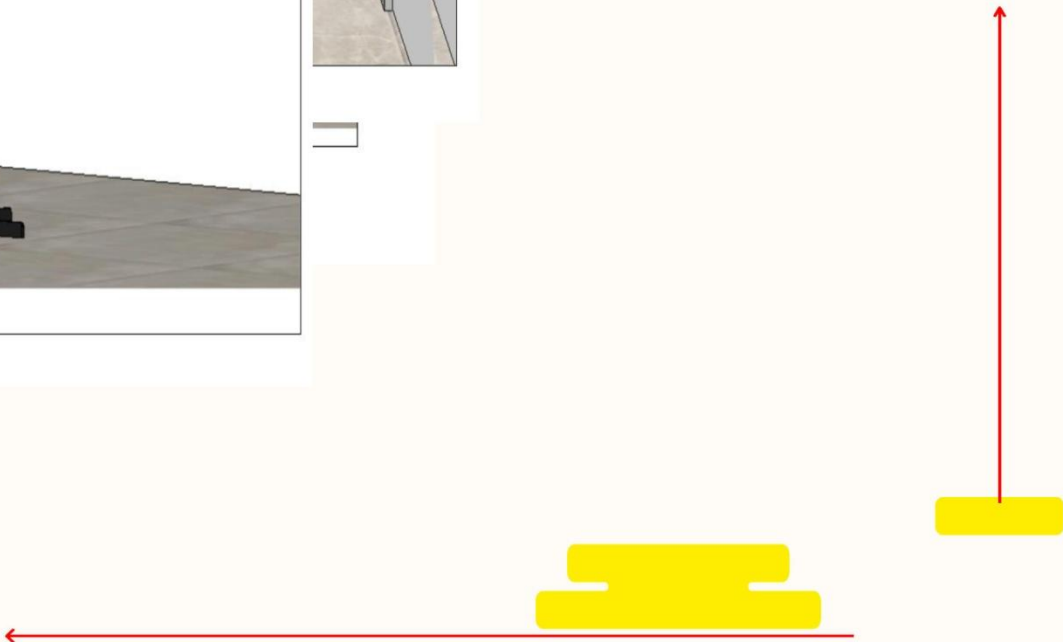
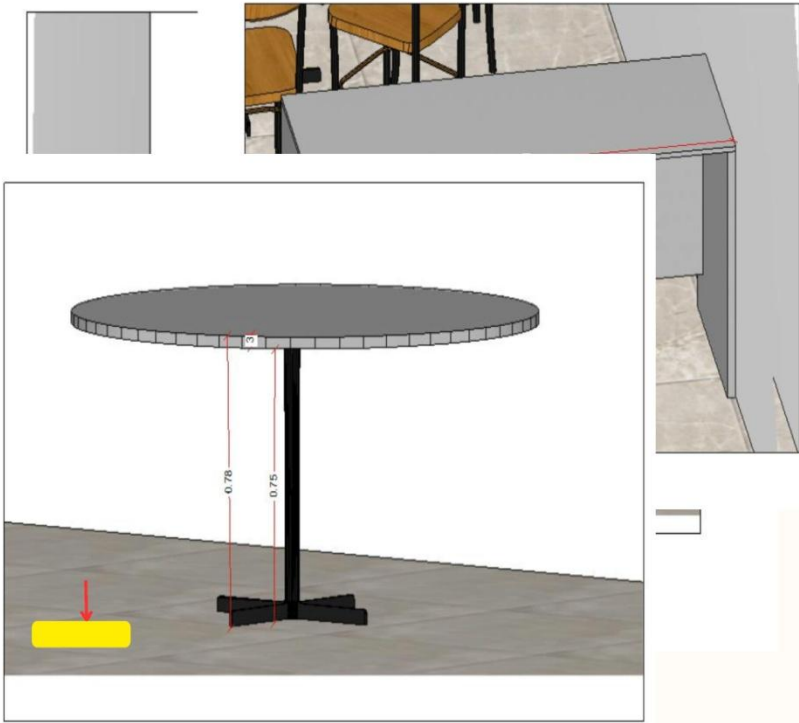

	•
	•
	•
	•
	•

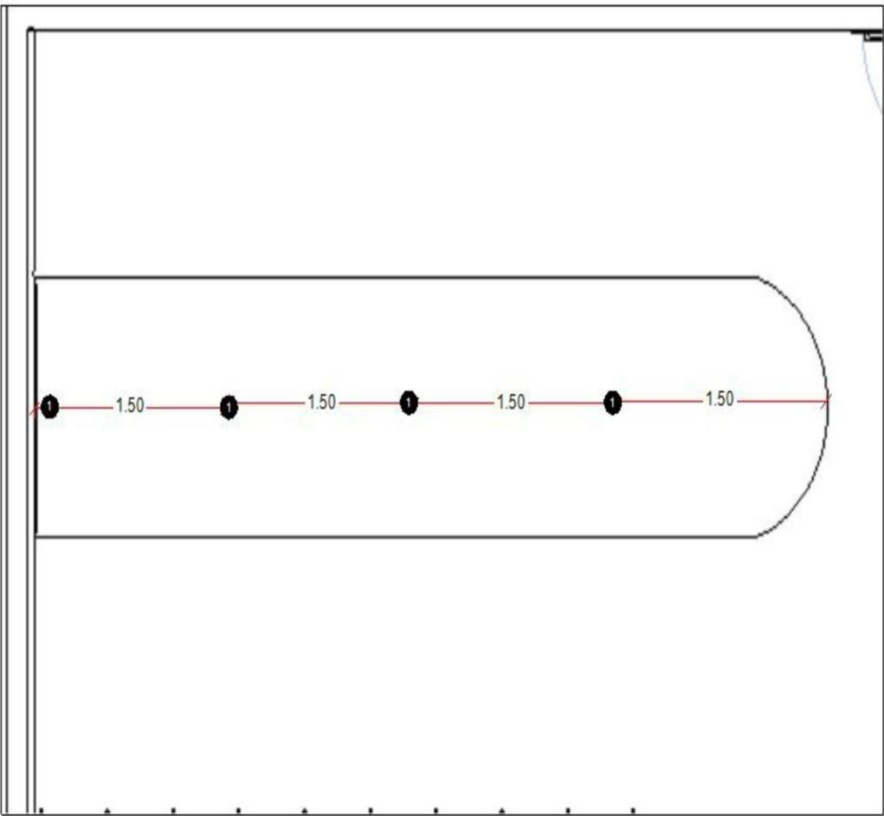

7 WALL



	•	
	•	
	•	
•		
•		
•		
•		



MUNICÍPIO DE ALTEROSA  
ESTADO DE MINAS GERAIS



	.
	.
	.
.	.
.	.
.	.



MUNICÍPIO DE ALTEROSA  
ESTADO DE MINAS GERAIS

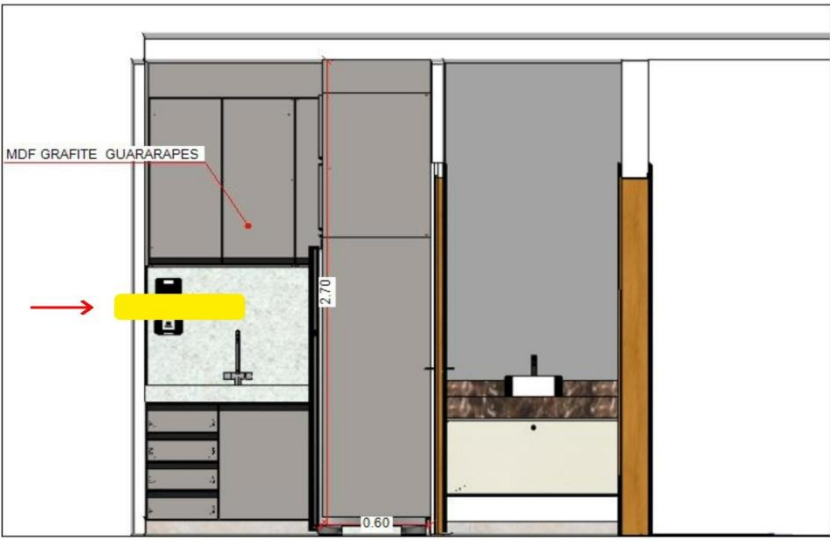

[illegible]



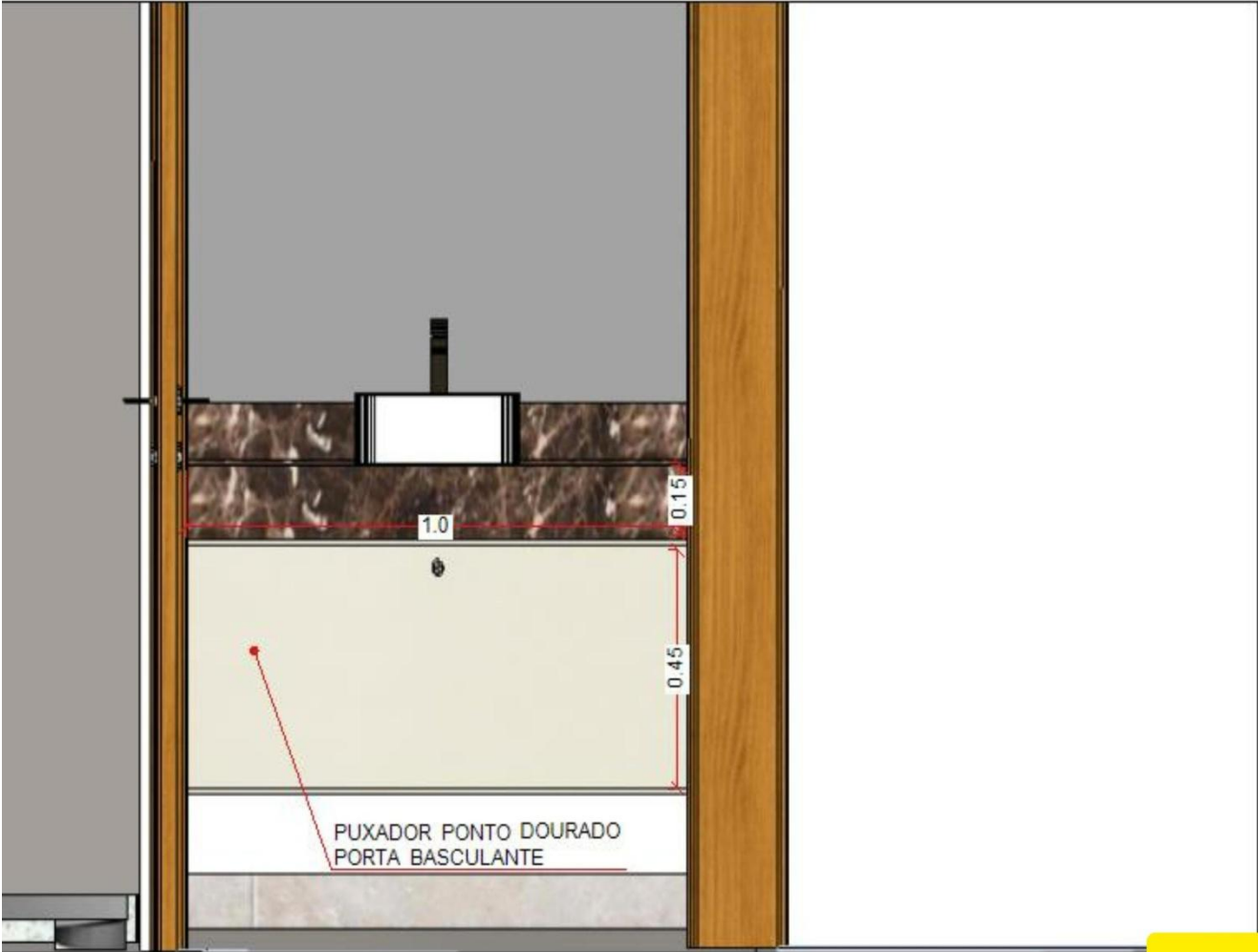

	•
	•
	•
	•
	•

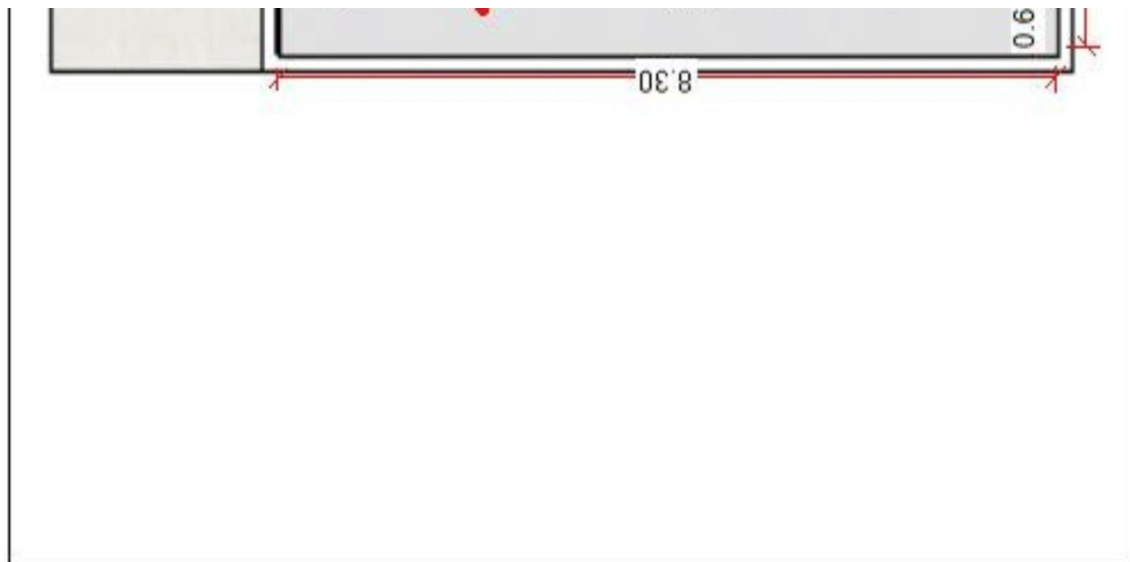
[illegible]

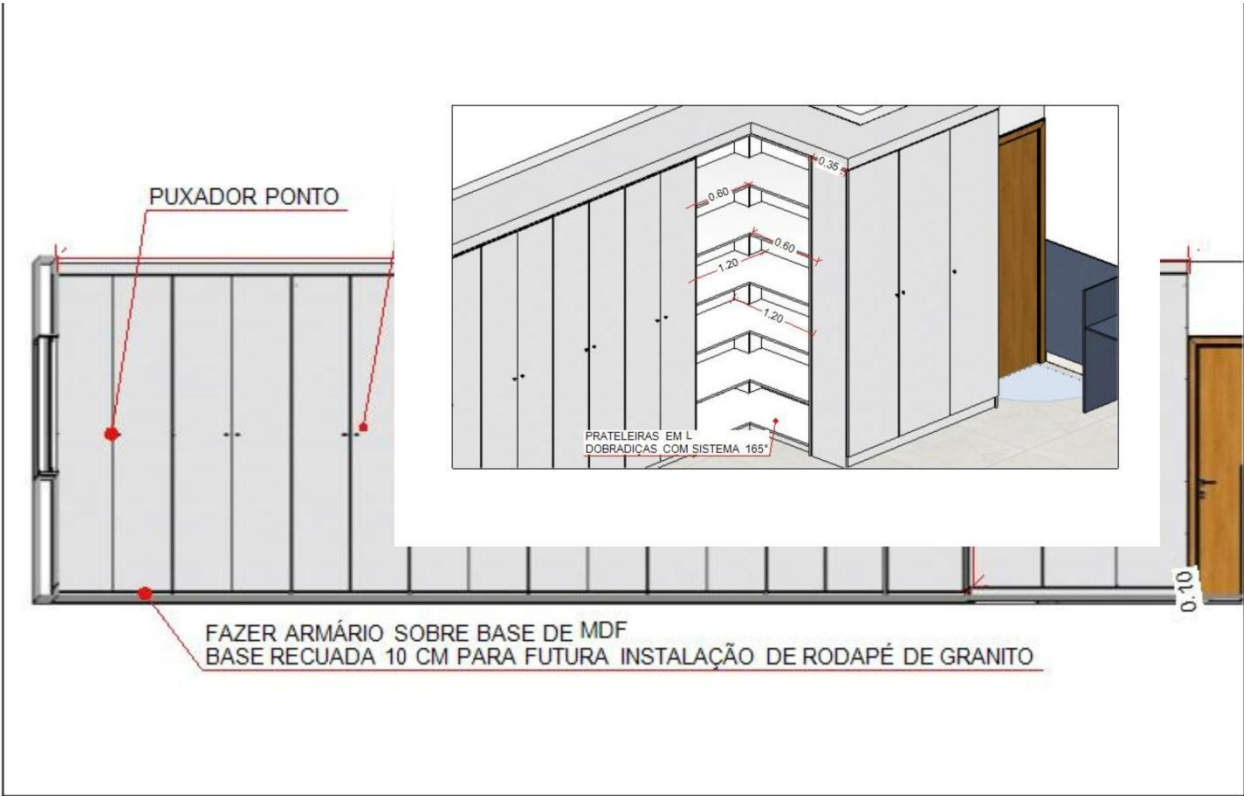

	<ul style="list-style-type: none"> <li>•</li> <li>•</li> <li>•</li> <li>•</li> </ul>
	<ul style="list-style-type: none"> <li>•</li> <li>•</li> <li>•</li> <li>•</li> </ul>







MUNICÍPIO DE ALTEROSA  
ESTADO DE MINAS GERAIS



		.
	.	.
	.	.
	.	.
	.	.







MUNICÍPIO DE ALTEROSA  
ESTADO DE MINAS GERAIS

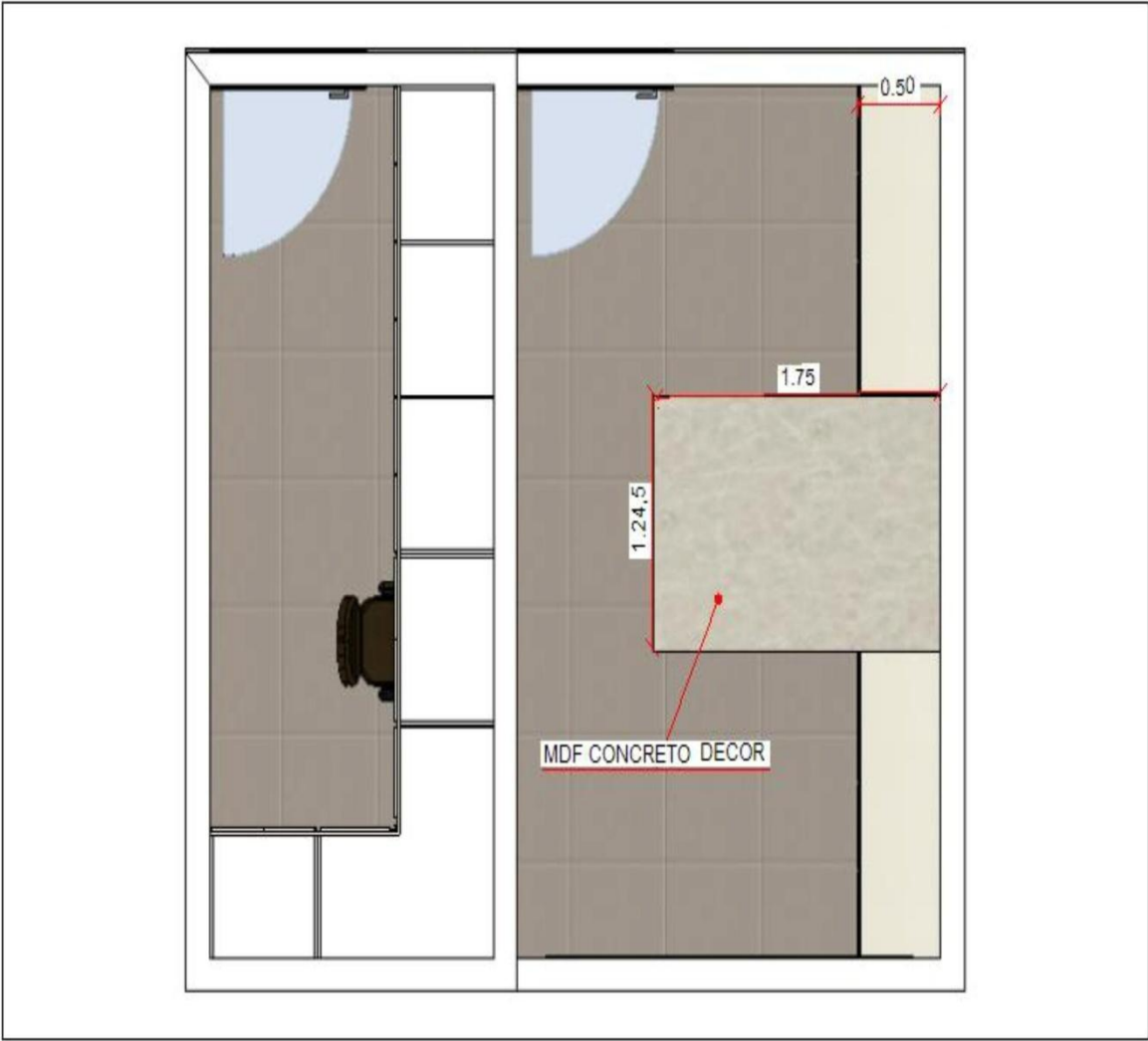

		.
	.	.
	.	.
	.	.

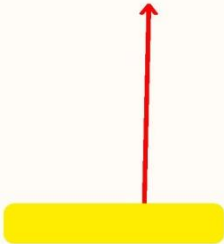
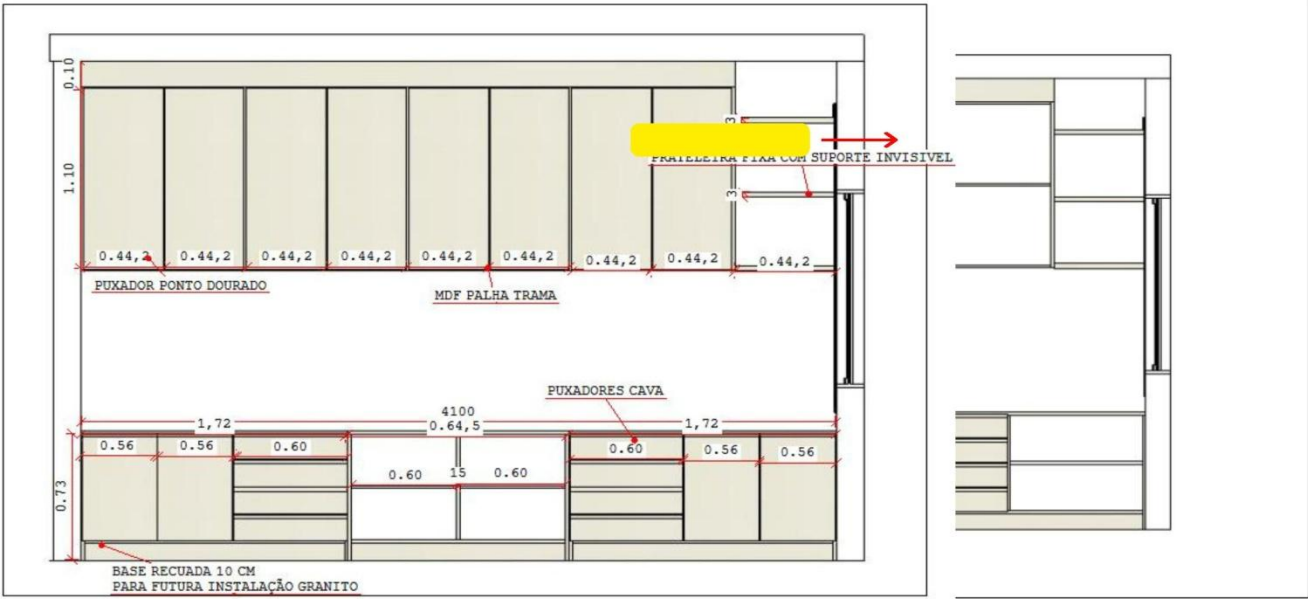
[illegible]

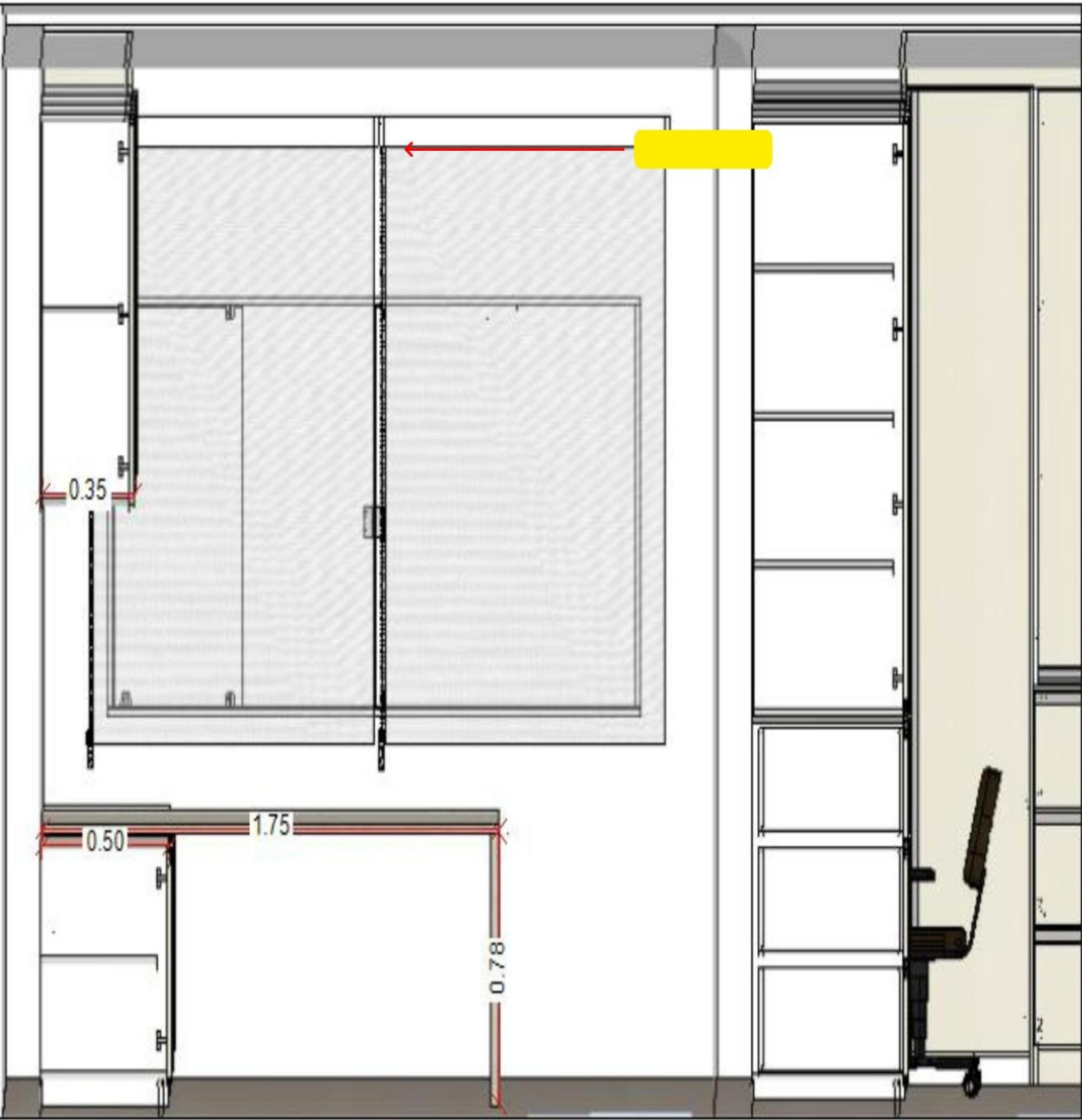

		.		
		.		
		.		
	.	.		
	.	.		
	.	.		
	.	.		

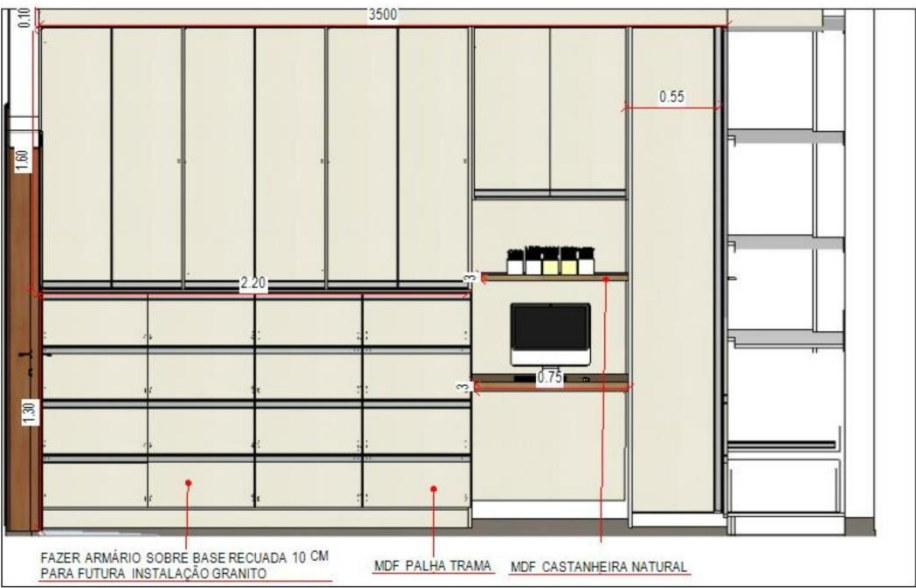

[illegible]









MUNICÍPIO DE ALTEROSA  
ESTADO DE MINAS GERAIS

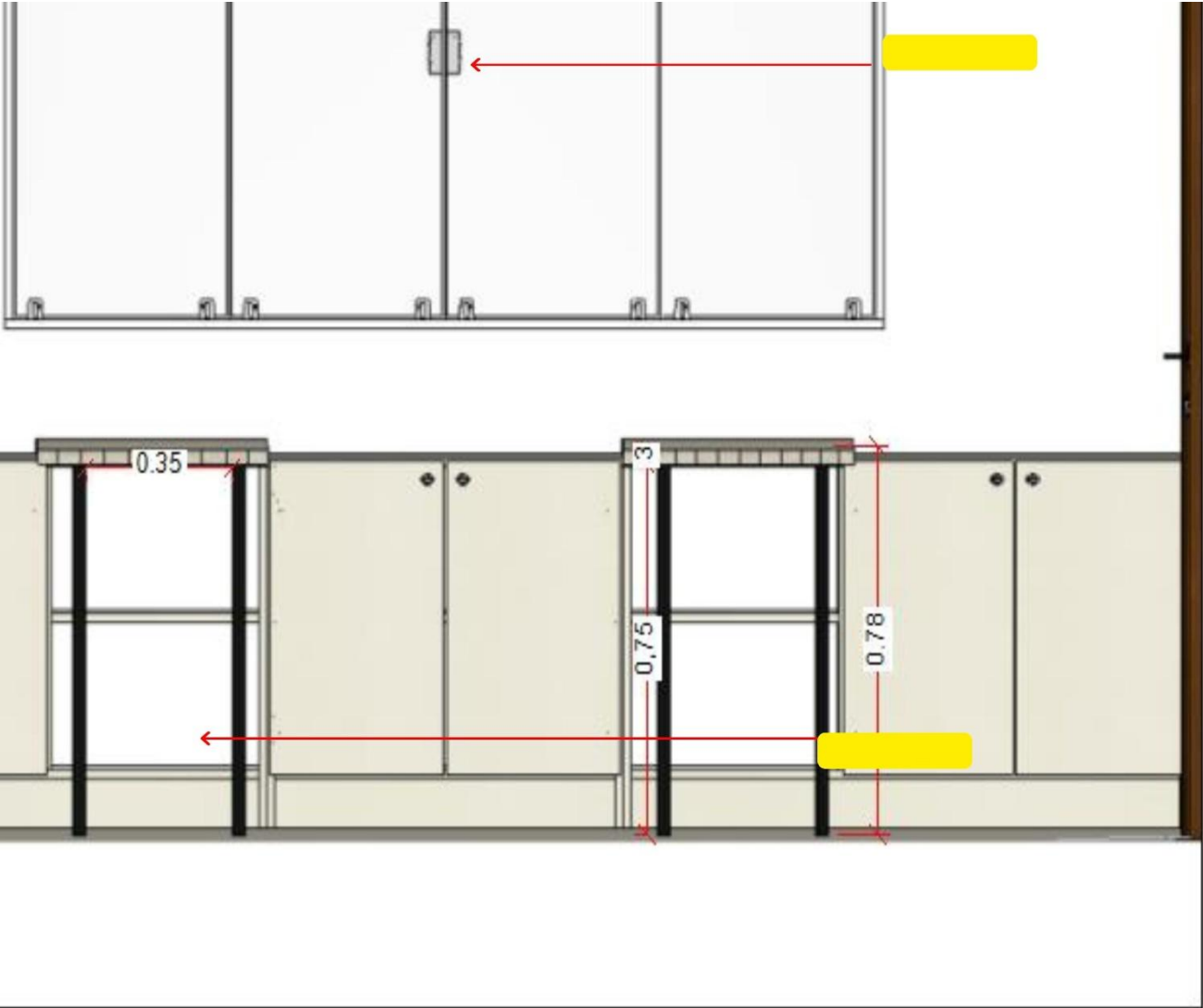

		.
		.
		.
	.	.
	.	.
	.	.

[illegible]



MUNICÍPIO DE ALTEROSA  
ESTADO DE MINAS GERAIS

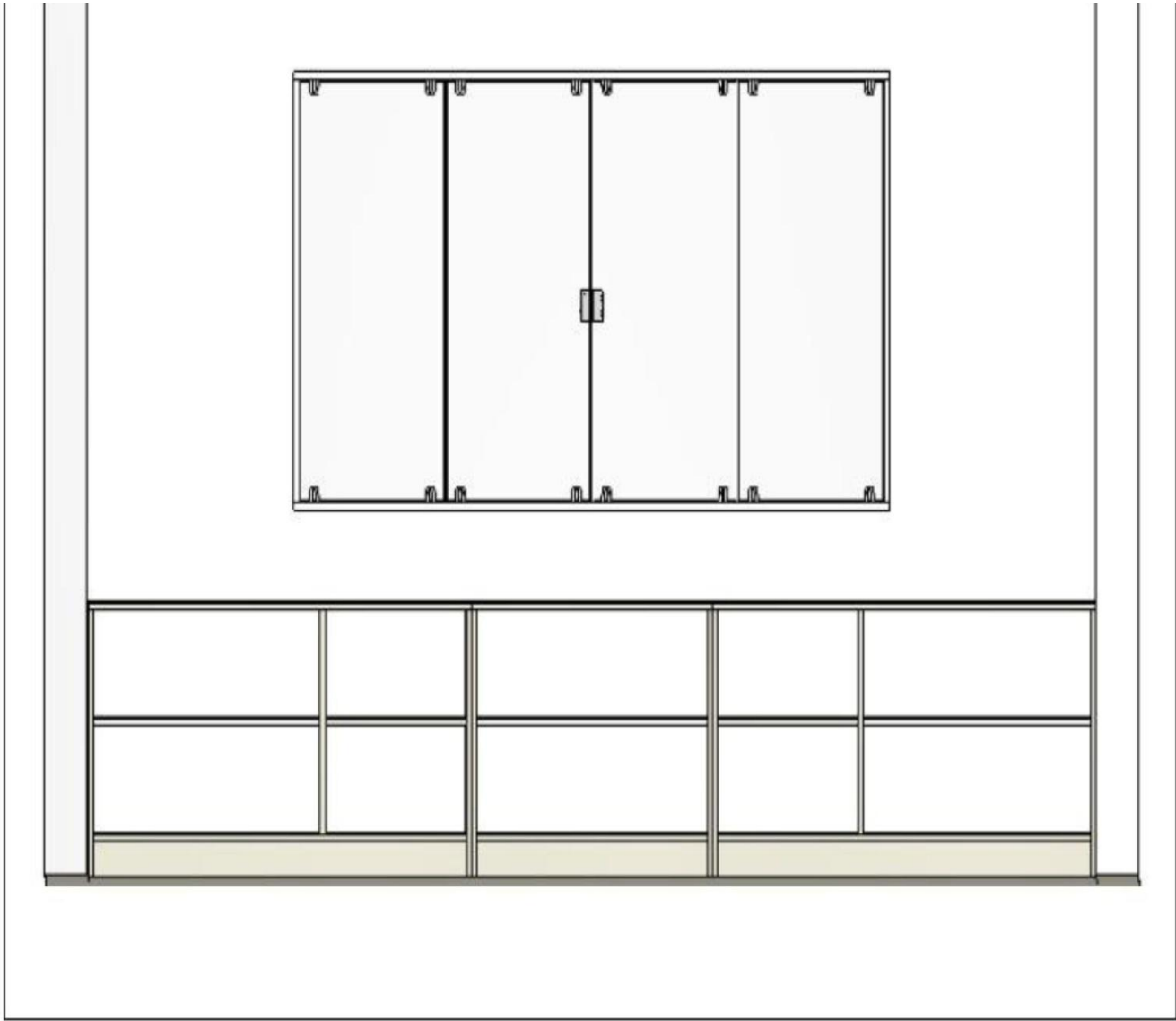

	.
	.
	.
.	.
.	.
.	.



MUNICÍPIO DE ALTEROSA  
ESTADO DE MINAS GERAIS

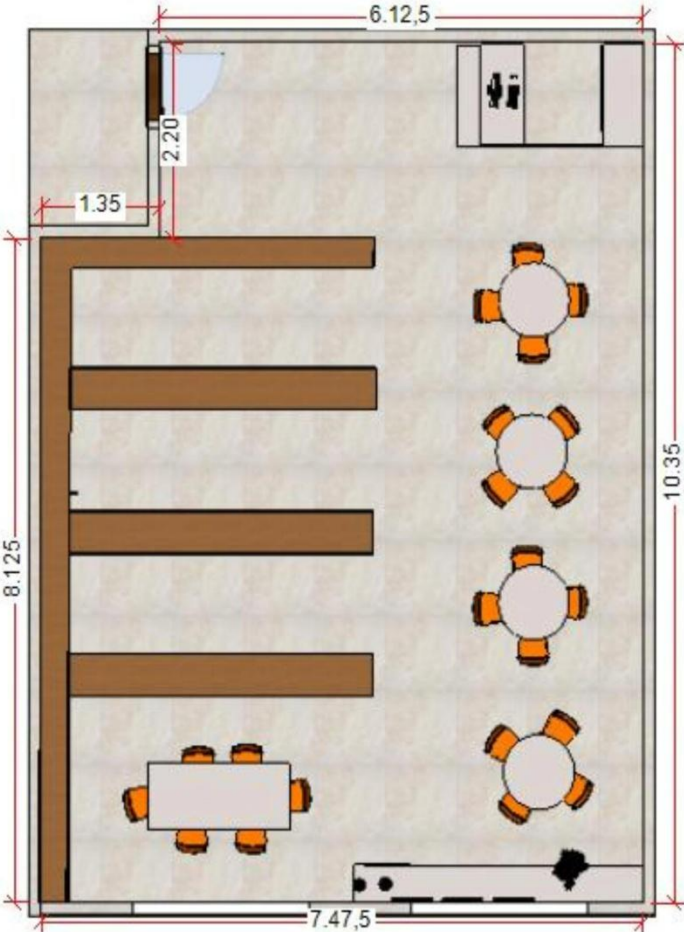





**MUNICÍPIO DE ALTEROSA**  
**ESTADO DE MINAS GERAIS**

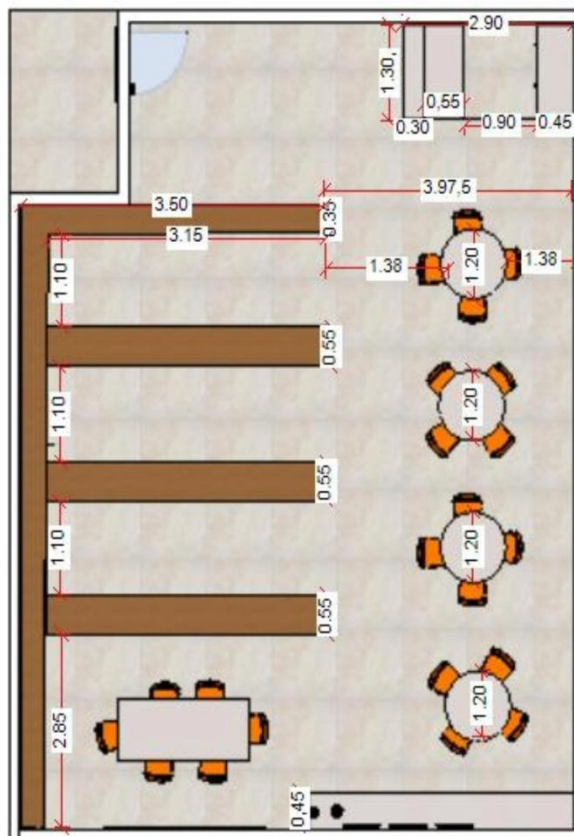

			.
			.
			.
	.		.
	.		.
	.		.
	.		.

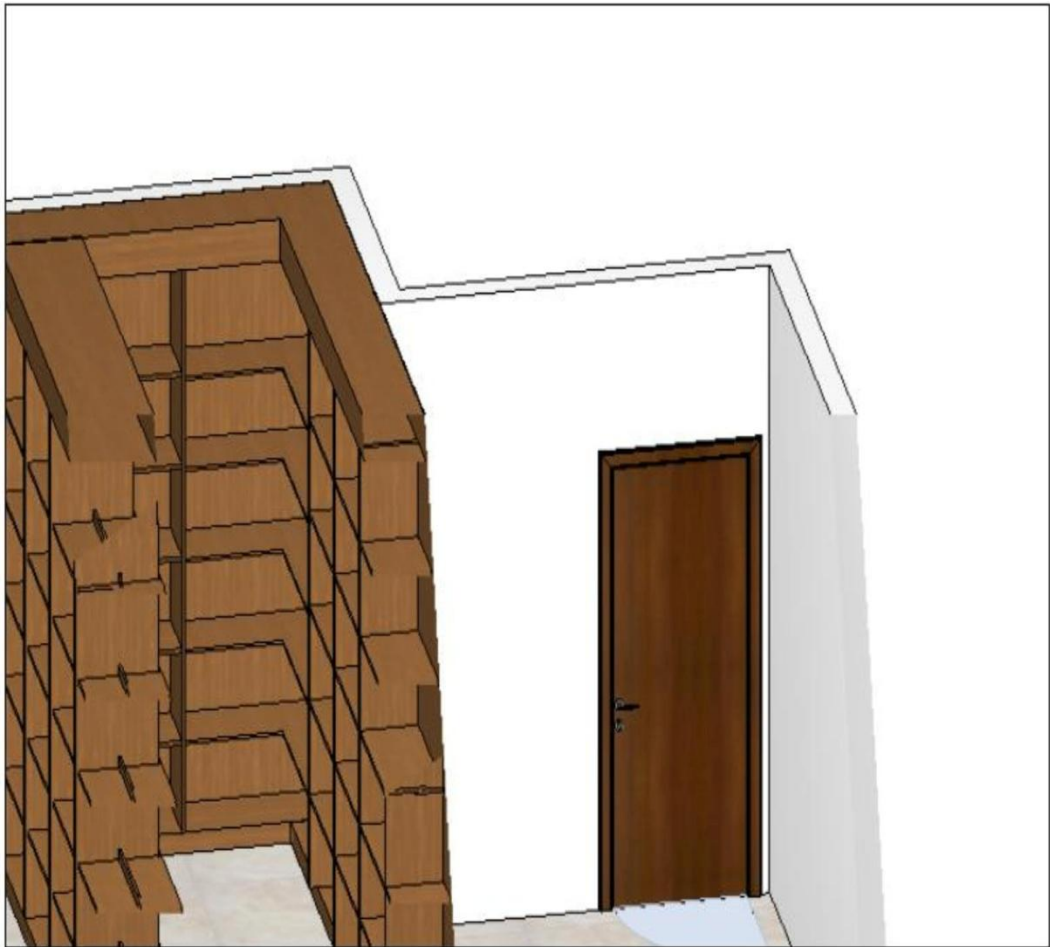
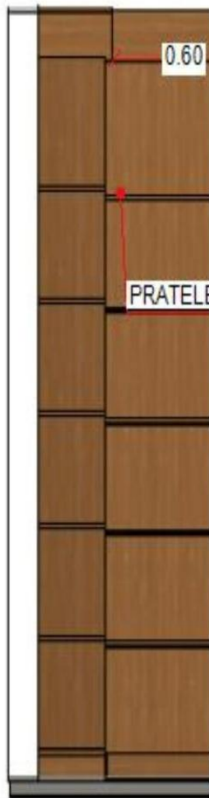

[illegible]



			.
			.
			.
	.		.
	.		.
	.		.





MUNICÍPIO DE ALTEROSA  
ESTADO DE MINAS GERAIS

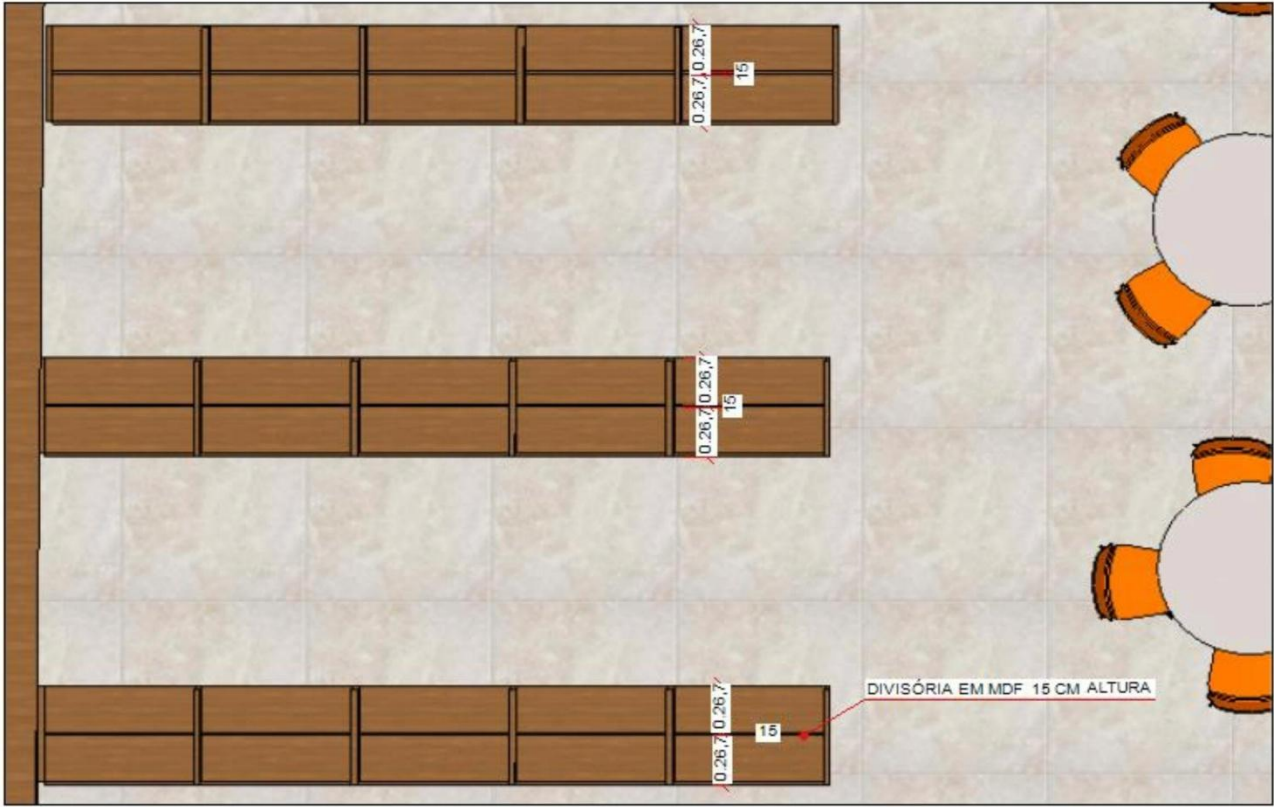

		•
	•	•
	•	•
	•	•
	•	•
	•	•





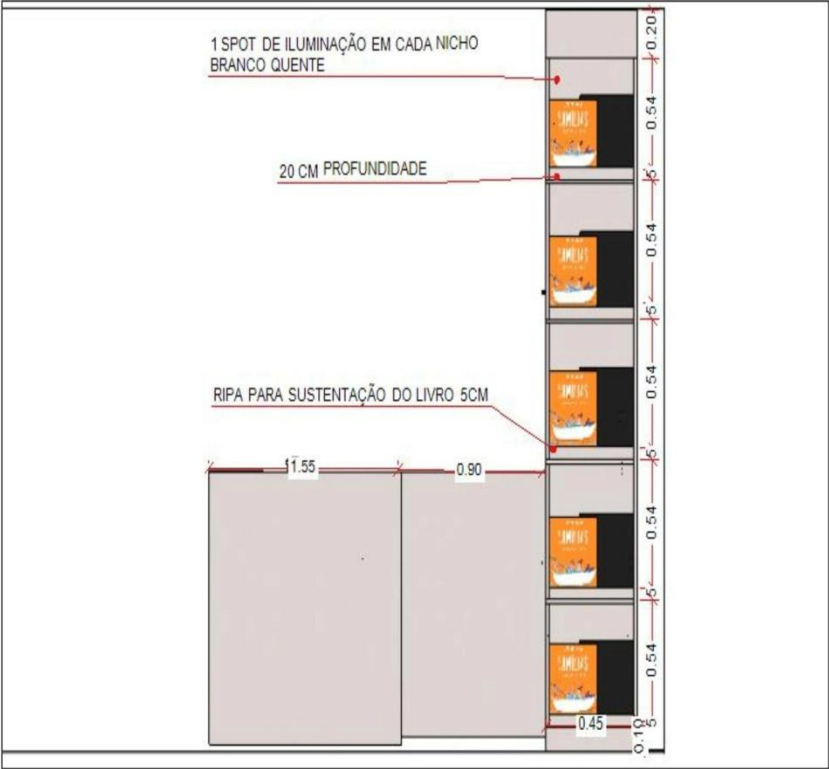

		.
		.
		.
	.	.
	.	.
	.	.





MUNICÍPIO DE ALTEROSA  
ESTADO DE MINAS GERAIS

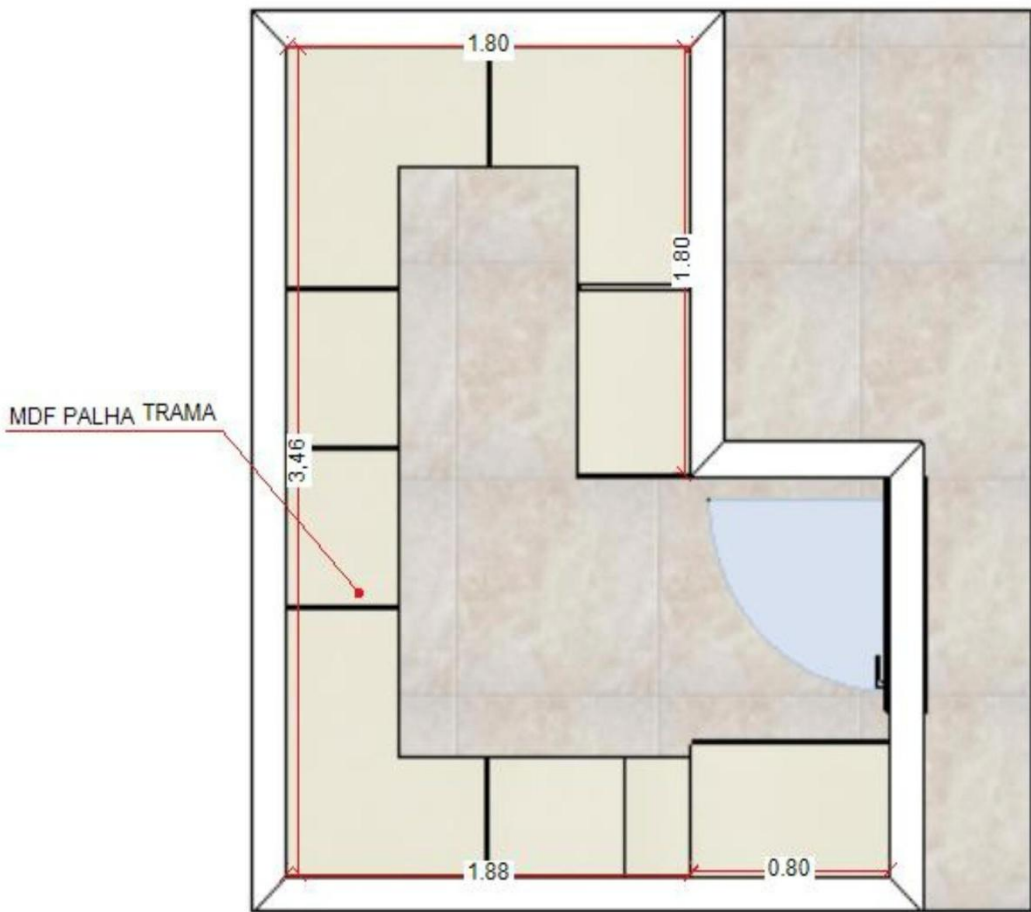

	.
	.
	.
	.



MUNICÍPIO DE ALTEROSA  
ESTADO DE MINAS GERAIS

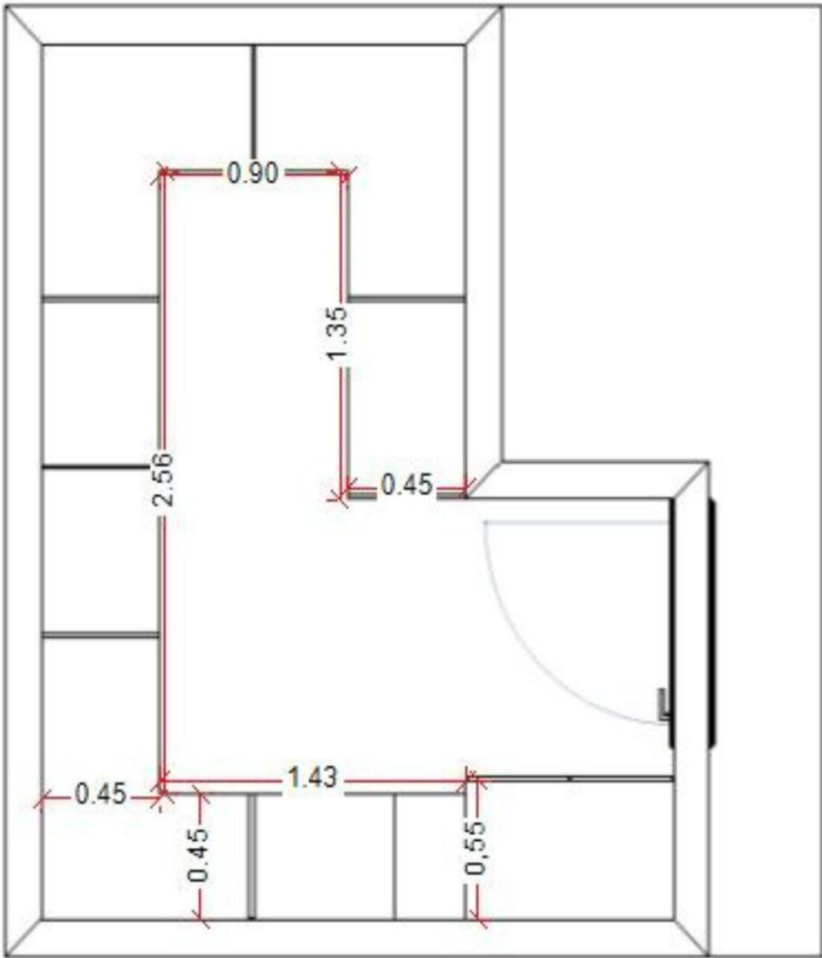

	.
	.
	.
	.





MUNICÍPIO DE ALTEROSA  
ESTADO DE MINAS GERAIS

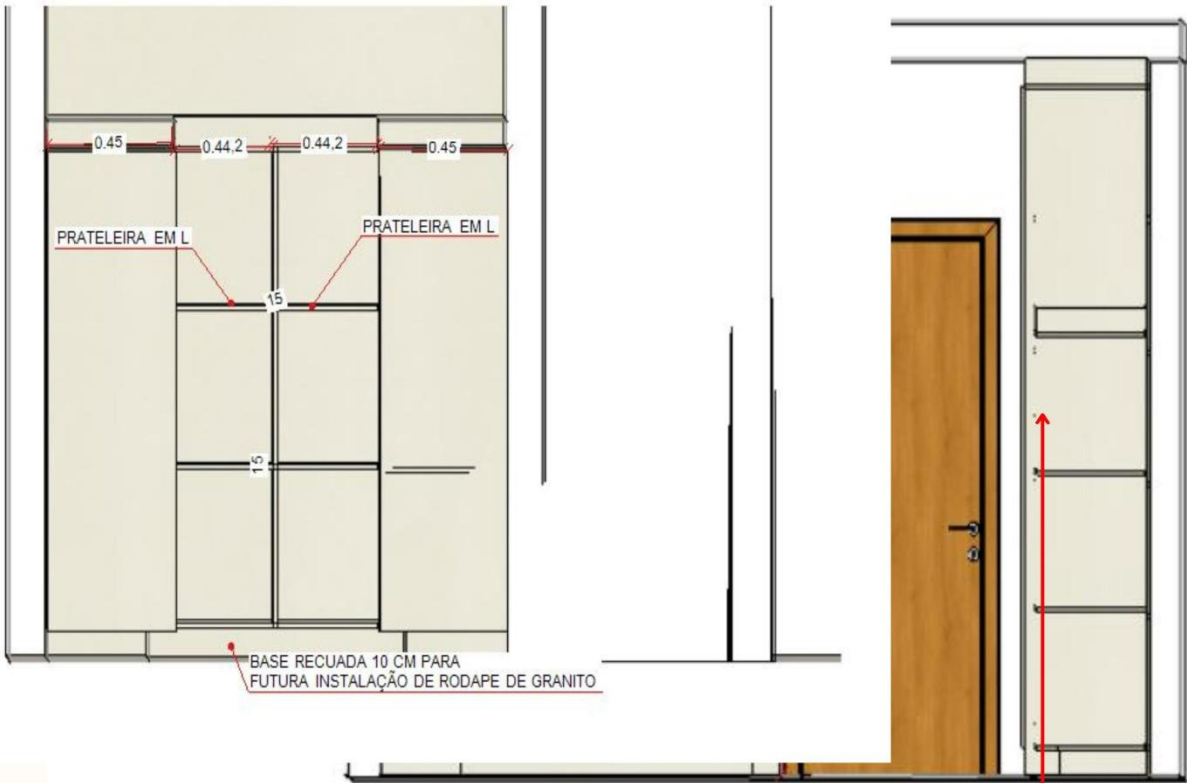

	.
	.
	.
	.





MUNICÍPIO DE ALTEROSA  
ESTADO DE MINAS GERAIS



PUXADOR F

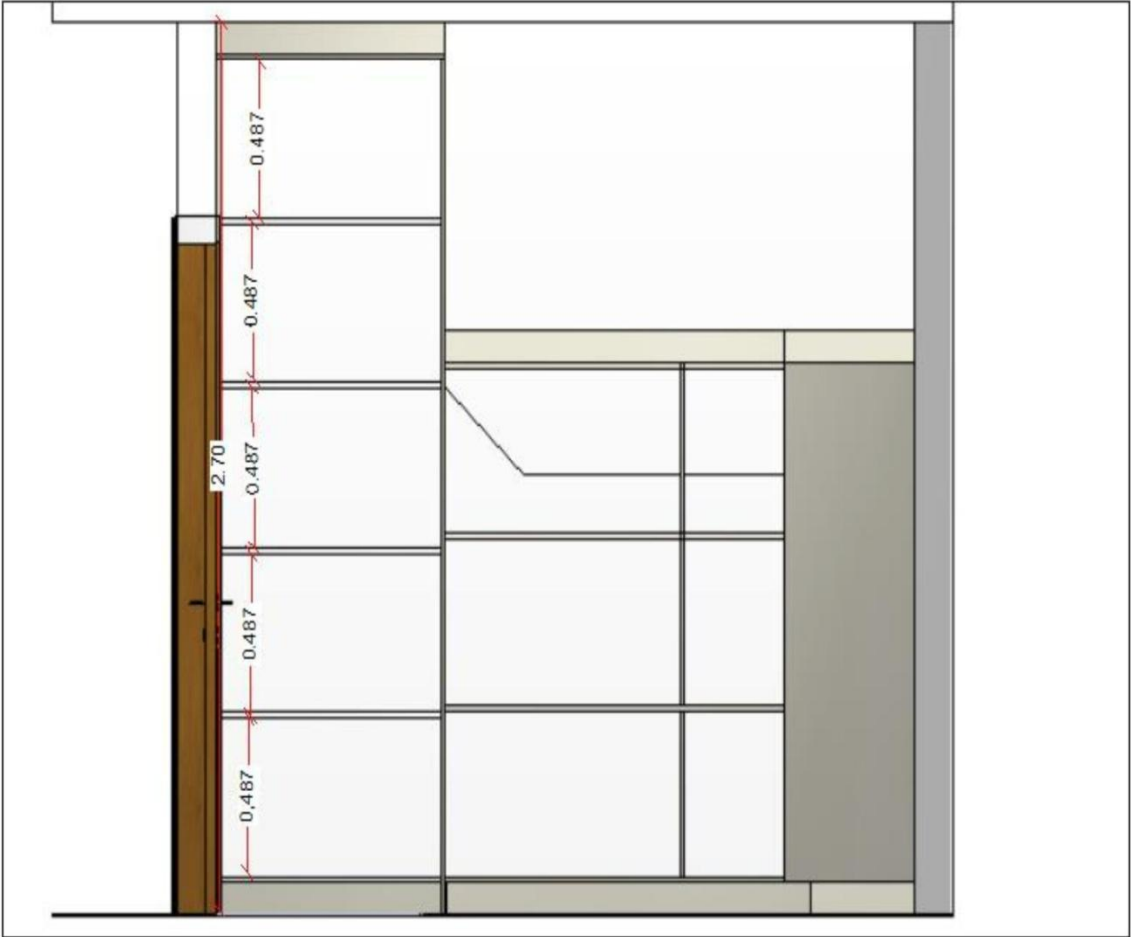



MUNICÍPIO DE ALTEROSA  
ESTADO DE MINAS GERAIS

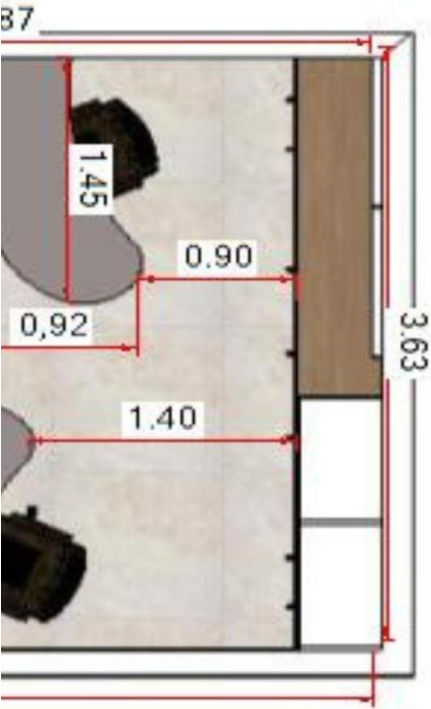

•  
•  
•  
•

•  
•  
•  
•  
•





MUNICÍPIO DE ALTEROSA  
ESTADO DE MINAS GERAIS



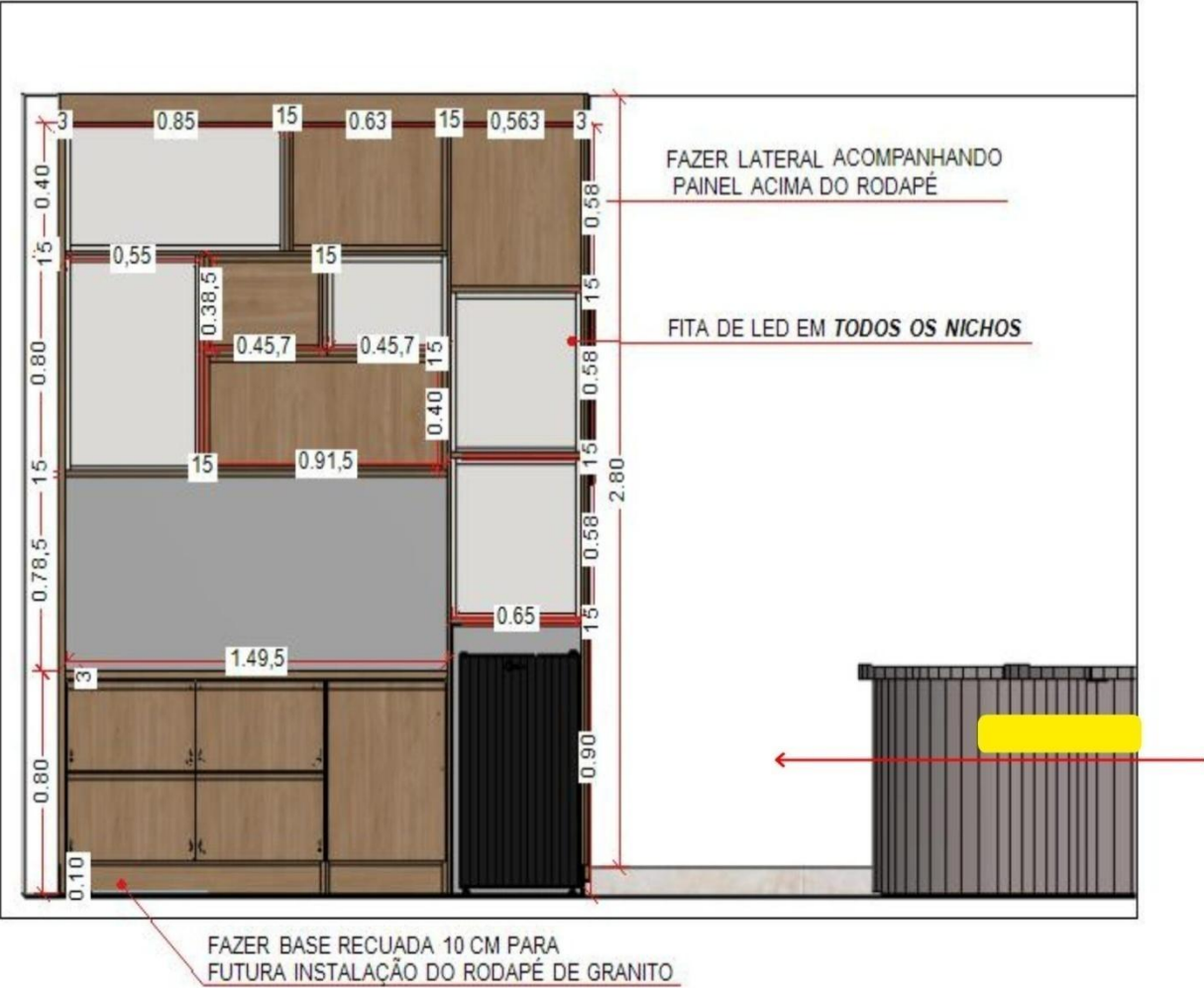

		.	.
		.	.
		.	.
	.	.	.
	.	.	.
	.	.	.





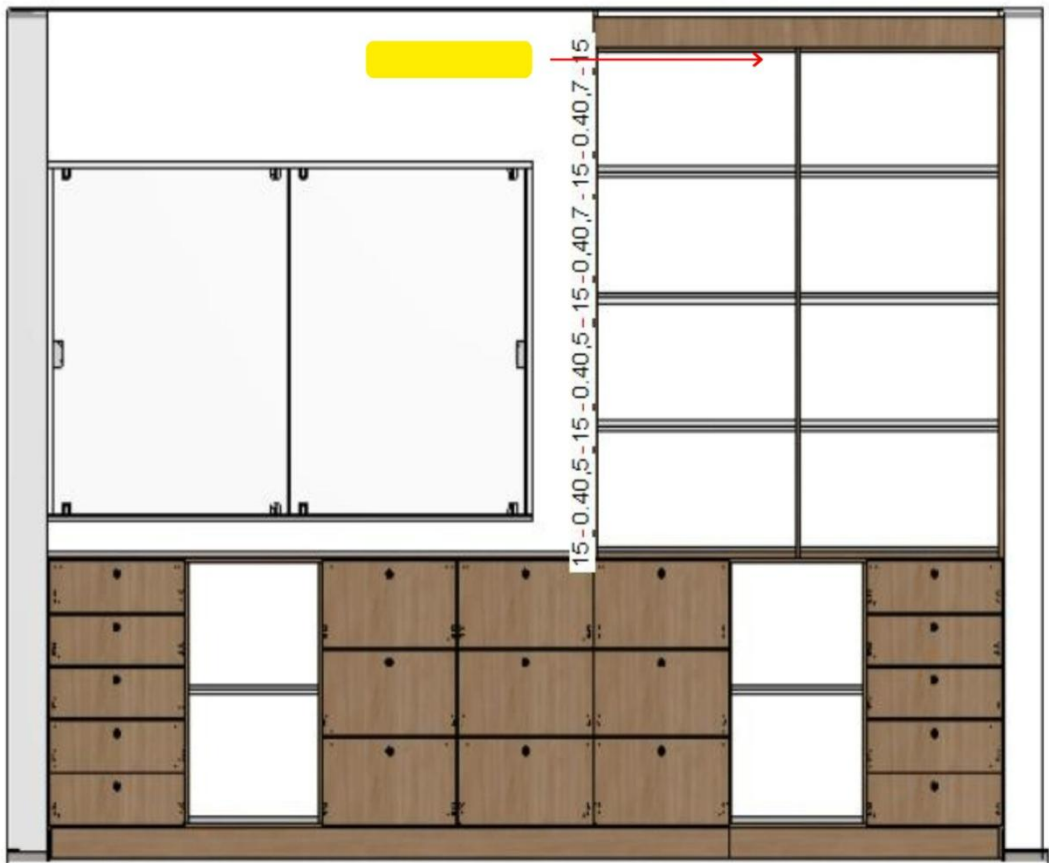

		.
		.
	.	.
	.	.
	.	.



MUNICÍPIO DE ALTEROSA  
ESTADO DE MINAS GERAIS

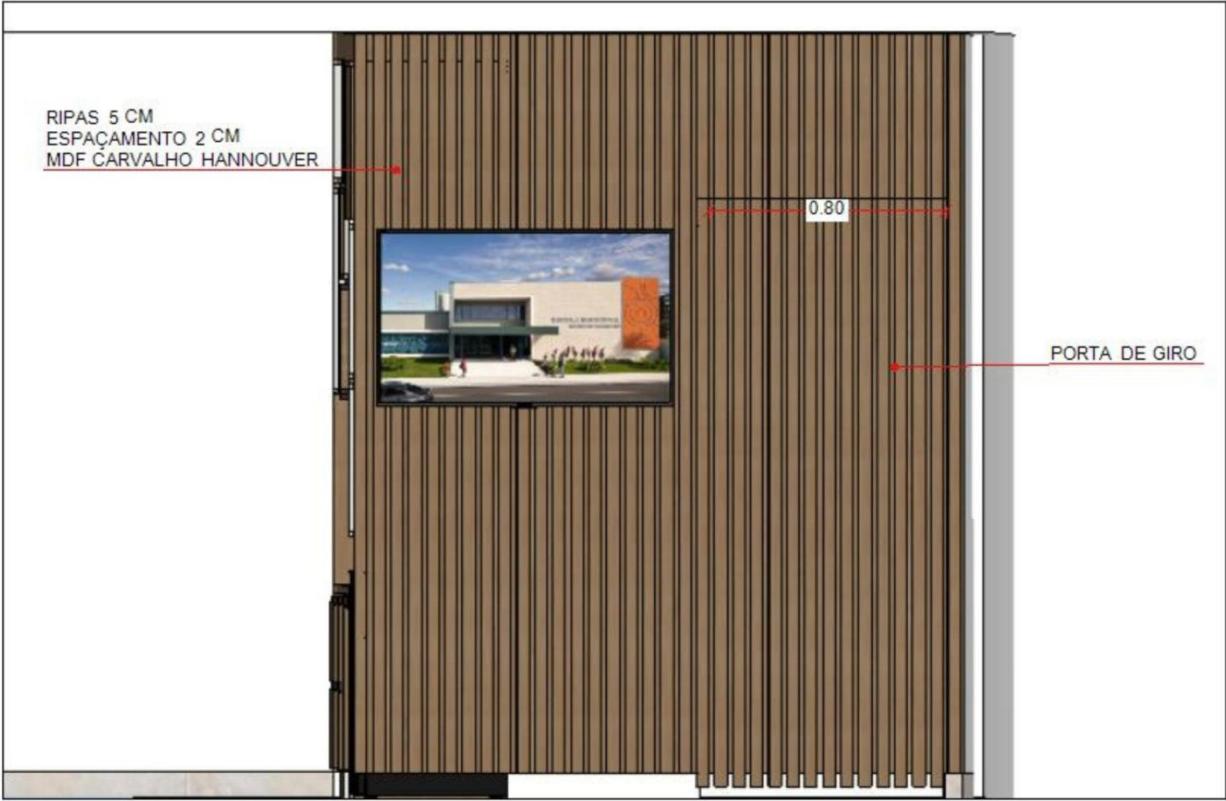

		.
	.	.
	.	.
	.	.
	.	.

Alterosa, 11 de novembro de 2025.

Vanda Helena Alves Martins  
Secretária Municipal de Educação